

발 간 등 록 번 호

54-3490000-000071-14

역사문화 **중심도시!** 비상하는 **관광중구!**

제 237회 중구의회 임시회

일 시 : 2015. 2. 9 ~ 2. 16

장 소 : 소 회 의 실

2015년도

# 구정주요업무 추진계획



인천광역시 중구

# 목 차

<input type="checkbox"/>	기 획 감 사 실	3
<input type="checkbox"/>	홍 보 체 육 진 흥 실	17
<input type="checkbox"/>	관 광 진 흥 실	31
<input type="checkbox"/>	총 무 국	53
○	총 무 과	55
○	총안 전 무 관 리 과	69
○	문 화 예 술 과	79
○	재 세 무 무 과	91
○	세 민 무 여 권 과	101
○	지 적 과	113
<input type="checkbox"/>	주 민 생 활 지 원 국	123
○	주 민 생 활 지 원 과	135
○	주 민 생 활 지 원 과	137
○	주 민 복 지 과	149
○	가 정 교 육 과	163
○	일 자 리 경 제 과	175
○	환 경 관 리 과	201
○	위 청 생 소 과	213
○	청 소 과	229
<input type="checkbox"/>	지 역 개 발 국	243
○	건 설 과	245
○	건 영 종 용 유 개 발 과	287
○	도 시 개 발 과	315
○	도 건 축 과	337
○	항 만 공 항 해 양 과	353
○	교 통 행 정 과	371
○	교 통 민 정 원 과	387
<input type="checkbox"/>	보 건 소	395
○	보 건 사 업 과	397
○	건 강 증 진 과	409
<input type="checkbox"/>	중 구 문 화 회 관	421
<input type="checkbox"/>	영 종 출 장 소	429
<input type="checkbox"/>	용 유 출 장 소	447
<input type="checkbox"/>	중 구 시 설 관 리 공 단	461

# 목 차

□ 동 주민 센터 .....	477
○ 신포동주민센터 .....	479
○ 연안동주민센터 .....	483
○ 신흥동주민센터 .....	489
○ 도원동주민센터 .....	495
○ 을목동주민센터 .....	501
○ 동인천동주민센터 .....	505
○ 북성동주민센터 .....	511
○ 송월동주민센터 .....	515
○ 영종동주민센터 .....	521
○ 운서동주민센터 .....	527
○ 용유동주민센터 .....	533

# 기 획 감 사 실

# 기 획 감 사 실

○ 조직의 행정환경 대응력 강화 .....	7
○ 『깨끗하고 투명한 행정 구현』을 위한 자체감사 .....	8
○ 공직자 확립 및 자율적 내부통제 운영 강화 .....	9
○ 건전하고 효율적인 예산 운용 .....	10
○ 성과중심의 자체평가 운영 .....	11
○ 행정신뢰도 향상을 위한 법무행정 추진 .....	13
○ 시설관리공단 운영 관리지도 .....	14
○ 비합리적인 행정규제 개혁 .....	16



# 조직의 행정환경 대응력 강화

행정환경의 다변화에 발맞추어 효율적인 조직을 구성하고 조직 내 소통과 협력을 강화하여 행정수요 변화 대응력을 강화하고자 함

## □ 개 요

### ○ 조직현황

(2015. 1. 1 현재)

구 분 청	의 회	보건소	사업소	출장소	동
3국 3실 21과 83팀	1과2팀	1보건소 2과7팀	1사업소 2팀	2출장소 8팀 2지소	11개동 11팀

### ○ 정원현황

(2015. 1. 1 현재)

계	정무직	일 반 직						별정직
		계	4급 이상	5급	6급	7급 이하	전문경력관	
646	1	644	5	45	133	460	1	1

## □ 추진계획

- 2015. 2월 ~ 3월 : 「2014 행정기구 조직진단」 결과반영 조직개편 실시
  - 지역적 특성 및 행정수요 확대를 고려한 신설기구 설치
  - 종합적 조직진단을 통한 기능 쇠퇴조직 조정
  - 변화하는 행정수요에 적기 대응하는 정원 조정
- 2015. 7월 ~ 9월 : 2016년 ~ 2020년 중기지방인력운용계획 수립
- 2015. 11월 : 사무위임·전결사항 관련 자치법규 정비
- 2015. 11월 ~ 12월 : 자체 조직진단 실시

## □ 기대효과

- 효율적인 조직 관리를 통한 대민 행정의 질 향상
- 변화하는 행정 수요에 능동적 대처

# 『깨끗하고 투명한 행정 구현』을 위한 자체감사

구민생활과 직결되는 취약분야의 사전적·예방적인 감사를 통해 깨끗하고 투명한 행정환경 조성으로 구민들로부터 신뢰받는 공직사회 구현

## □ 개 요

- 기 간 : 연 중
- 대 상 : 區 본청 및 산하기관·공단

## □ 그동안 추진사항

- 예방적 감사를 통한 부조리 요인 사전 차단
  - 2014. 1. 1 ~ 12. 31 : 신포동 외 10개소 자체(특정)감사 실시
  - 2014. 1. 1 ~ 12. 31 : 일상감사 실시 (총101회)
  - 처분결과

구 분	행정상조치(건)			재정상 조치(건/천원)				신분상조치		
	계	주의	시정개선	계	회수(추징)	지급(환급)	소화	중징계	경징계	훈 계
자체(특정)감사	162	87	75	15/5,489	8/2,884	3/720	4/1,885	1	6	13
일상감사	129	-	129	-	-	-	-	-	-	-

## □ 추진계획

- 예방적 감사를 통한 부조리 요인 사전 차단
  - 특정감사 및 기획감사 실시 ----- 수 시
    - 보조금 지원 단체·시설 집행실태 특정감사
    - 세외수입·초과근무 및 여비·일상경비 집행실태 특정감사
    - 구민불편 민원사무 처리실태 특정감사 (각종 민원처리 상황)
    - 공중보건의 복무 및 의무 실태 특정감사
    - 일상감사 (수시)
  - 정기감사 실시 ----- 수 시
    - 주민센터(동인천, 연안, 도원, 운서, 용유) 종합감사
    - 사업소(보건소, 영종·용유출장소) 및 산하기관(공단) 자체감사

## □ 기대효과

- 취약분야 예방적 감사를 통한 건전한 공직풍토 조성
- 시책분야별 특정업무에 대한 기획감사로 부조리요인 사전차단

# 공직기강 확립 및 자율적 내부통제 운영 강화

관행적·제도적 부패와 부실에 대한 고강도 대책으로 원칙과 기강을 확립하여 국민이 행복하고 신뢰받는 공직사회 구현

## □ 개 요

- 기 간 : 연 중
- 대 상 : 區 본청 및 산하기관·공단

## □ 그동안 추진사항

- 공직기강 확립
  - 2014. 1. 1 ~ 12. 31 : 공직기강 점검 실시 (총6회)
- 자율적 내부통제 제도 운영 강화
  - 2014. 3월, 6월, 8월 : 전 직원 청렴교육 및 자율적 내부통제 직무교육 실시
  - 2014. 9. 15 ~ 10. 23 : 청렴상시 셀프 체크러닝 시스템 교육 실시

## □ 추진계획

- 공직기강 확립
  - 취약분야 중점 감찰 ----- 수 시
    - 취약 인물·업무·기관에 대한 집중감찰
  - 공백 없는 공직비리 조사 ----- 수 시
    - 취약시기(연말연시, 명절 등) 및 민원지연·복지부동 공직감찰
- 자율적 내부통제 제도 운영 강화
  - 사전모니터링 운영 강화 ----- 수 시
    - 청백-e(통합) 모니터링을 통한 비리예방
  - 자율과 책임을 담보한 투명성 및 책임성 확보 ----- 상·하반기
    - 자율적 내부통제 제도 및 반부패 청렴 교육 실시

## □ 기대효과

- 투명한 공직 윤리의식 정착으로 신뢰받는 공직문화 조성
- 자율성과 책임성 확보를 통한 행정착오 및 부정비리를 사전에 예방

# 건전하고 효율적인 예산 운용

중·장기적 재정계획 수립과 체계적인 심사로 예산의 효율성을 도모하고  
주민참여예산제도 운영을 통해 재정의 건전화 및 책임성 확보

## □ 개 요

- 규정 목표를 반영한 중기지방재정계획 수립 및 지방재정투자사업 심사 실시
- 주민참여예산제도 운영과 지방재정공시 시행
- 예산규모 : 2,490억원 (일반회계 2,329억원, 기타특별회계 161억원)

## □ 추진계획

- 2015. 상·하반기 : 지방재정투자사업 심사 실시
  - 대상사업 : 총 사업비 20억원 이상 40억원 미만 신규사업,  
총 사업비 3억원 이상 5억원 미만의 행사성 사업 및 홍보관 사업
- 2015. 2월 : 지방재정공시(예산기준) 시행
- 2015. 3월 : 보조금 관리 조례 개정 및 심의위원회 구성
- 2015. 5월 ~ 8월 : 주민제안사업 공모 및 주민참여예산위원 제안서 접수
- 2015. 8월 : 지방재정공시(결산기준) 시행
- 2015. 10월 : 주민참여예산위원회 개최
- 2015. 11월 : 중기지방재정계획 수립
  - 대상기간 : 2016년 ~ 2020년 (5년간)
  - 대상사업 : 모든 사업 (일반회계, 기타특별회계 및 기금)
    - ※ 총 사업비 10억원 이상 사업은 행정자치부 별도 제출
- 2015. 연중 : 중구 홈페이지를 통한 주민의견 수렴

## □ 기대효과

- 중기재정계획 수립 및 지방재정투자사업 심사로 건전한 재정 운용
- 주민참여예산제도와 지방재정공시 운영으로 예산의 투명성 확보

# 성과중심의 자체평가 운영

구정 주요업무에 대한 성과중심의 자체평가를 실시 업무추진의 효율성 제고, 책임성 확보 및 우수부서, 공무원에게 인센티브 부여로 열심히 일하는 공직분위기 조성

## □ 개 요

- 기 간 : 2015. 1월 ~ 12월
- 대 상 : 전 부서 (실·과·소, 문화회관)
- 대상업무 : 군·구 행정실적 평가분야 대상시책, 공약·지시·현안사항  
구정주요업무, 특수시책, 국정평가 등
- 평가방법 : 사전평가 ⇒ 중간평가 ⇒ 최종평가 ⇒ 정성평가 ⇒ 종합자체평가
  - 사전평가 : 평가과제의 적정성, 업무의 중요도, 난이도 평가
  - 중간평가 : 평가과제 목표달성도에 대한 부서 자체 중간점검
  - 최종평가 : 추진계획 대비 실적 평가 (목표달성도, 사업추진 성과도)
  - 정성평가 : 5개 능력 측정
  - 종합자체평가 : 종합평가점수(95%) + 기관장 평가점수(5%)
- 평 가 자 : 기관장, 실무평가단(4명), 중구 자체평가위원(위촉직 위원)
- 포상 및 인센티브
  - 우수부서(7개) : 포상금 지급
  - 우수공무원 : 선진지 견학
- 소요예산 : 26,000천원

## □ 그동안 추진사항

- 2014. 2월 : 2014년도 주요업무 자체평가 운영계획 확정 및 자체평가(종합) 실시
- 2014. 3월 : 2014년도 주요업무 자체평가 변경 운영계획 수립
- 2014. 5월 : 2014년도 주요업무 사전평가 실시
- 2014. 8월 : 2014년도 주요업무 중간평가 실시
- 2014. 11월 : 2013년도 주요업무 자체평가 우수공무원 선진지 견학 (대만12명)
- 2014. 12월 : 2014년도 주요업무 최종 및 종합자체평가 시행계획 수립 및 시달

## □ 추진계획

- 2015. 1월 ~ 2월
  - 2015년도 주요업무 자체평가 운영계획 수립
  - 2014년도 주요업무 자체평가위원회 개최 (종합 자체평가)
- 2015. 3월 : 2014년도 주요업무 종합 자체평가 및 우수부서 포상 (7개 부서)
- 2015. 4월 ~ 5월 : 2015년도 주요업무 평가과제 전문가(자체평가위원) 컨설팅
- 2015. 5월 : 2015년도 주요업무 사전평가
- 2015. 하반기 : 2014년도 주요업무 우수공무원 선진지 견학 (11명)

## □ 기대효과

- 업무수행 성과에 대한 평가 및 환류를 통해 일 잘하고 책임 있는 행정 구현으로 국민의 삶의 질 향상을 위한 행정서비스 제공

# 행정신뢰도 향상을 위한 법무행정 추진

현실에 적합하고 알기 쉽도록 자치법규를 정비하여 행정의 실용성 확보 및 적극적인 고문변호사 제도를 운영하여 승소율 제고로 법무행정의 효율성 도모

## □ 개 요

- 체계적이고 지속적인 법제 관리
- 소송 업무의 효율성 강화
  - 고문변호사 현황
    - 위촉 인원 : 3명 (변호사 : 이경민, 이근배, 이창근)
    - 위촉 기간 : 2014. 11. 15 ~ 2015. 11. 14 (1년)

## □ 그동안 추진사항

- 자치법규 정비 : 66건 (조례 29, 규칙 20, 훈령 13, 예규 4)
- 조례·규칙심의회 운영 : 22회
- 소송 진행 현황 : 35건 (국가 1, 행정 18, 민사 16)  
(2015. 1월 현재, 단위 : 건)

구분	국가소송		행 정 소 송					민 사 소 송					
	소계	진행	소계	승소	패소	진행	기타	소계	승소	패소	진행	기타	
계	35	1	1	18	-	-	18	-	16	-	-	16	-

## □ 추진계획

- 2015. 11월 : 인천광역시 중구 고문변호사 위촉
- 2015. 12월 : 소송수행 우수공무원 포상
- 2015. 연 중 : 인천광역시 중구 조례·규칙심의회 운영, 고문변호사 운영

## □ 기대효과

- 자치법규의 올바른 정비로 주민의 행정 신뢰도 향상
- 소송 수행능력 제고로 재정 손실 최소화

# 시설관리공단 운영 관리지도

중구 시설관리공단에 대한 경영성과 평가 및 지도·점검을 통하여 공단 운영의 전문성과 효율성 도모

## □ 개 요

- 기 구 : 1실 4팀
- 정·현원 현황

(2015. 1월 현재, 단위 : 명)

구 분	합 계	이사장	행정직	기술직	계약직	무기계약직
정 원	82	1	22	15	7	37
현 원	65	1	15	7	7	35

- 대행사업비 : 6,696백만원 (2015년 본예산)
- 주요사업
  - 공공청사 관리 (區 청사 外 5개소)
  - 공영주차장 관리·운영
  - 문화시설 관리·운영 (국민체육센터 外 6개소)
  - 연안부두 해양광장 시설물 관리
  - 월미도 친수공간 및 문화의거리 관리
  - 쓰레기종량제봉투 위탁판매
  - 송월동 동화마을 內 공공시설물 관리
  - CCTV통합관제센터 운영

## □ 그동안 추진사항

- 2015. 1월 : 시설관리공단 제3대 이사장 임명 및 경영성과계약 체결

## □ 추진계획

- 2015. 4월 : 2014년도 시설관리공단 결산 승인
- 2015. 5월 : 이사장 경영목표 이행실적 평가계획 수립 및 통보
- 2015. 8월 : 이사장 경영목표 이행실적 평가 및 결과 통보
- 2015. 11월 : 경영평가 결과에 따른 임직원 성과급 지급률 결정
- 2015. 연중 : 위탁사업 지도·점검 (상·하반기 2회)

## □ 기대효과

- 시설관리공단의 효율적 운영으로 사업의 성과를 높이고 지역 주민에게  
질 높은 공공서비스 제공

# 비합리적인 행정규제 개혁

불필요하고 비합리적인 규제를 발굴하여 개선함으로써 주민편익 증진 및 기업의 투자활성화를 촉진시키며 등록규제를 재정비하여 관리 및 통계의 신뢰성 확보

## □ 개요

### ○ 규제개선 추진 과제

- 區 자치법규에 근거한 등록규제 정비로 행정의 신뢰성 확보
- 투자활성화를 위한 기업규제 발굴 개선
- 규제개혁 활성화를 위한 규제 개선 담당 공무원 교육 실시

### ○ 2014 발굴 규제 현황

- 분야별 발굴 현황

(단위 : 건)

계	서민생활 안정	소상공인 육성	기업애로 해소	기업투자 여건 개선	농수산업 활성화
48	24	13	7	3	1

- 규제 개선 추진 현황

(단위 : 건)

구분	중앙건의과제				시 건의과제			자체개선과제			
	계	검토중	수용	불수용	계	중장기 검토	불수용	계	추진중	완료	
총계	48	36	34	1	1	7	3	4	5	2	3

## □ 추진계획

- 2015년 규제개혁 종합 추진계획 수립 ----- 2015. 2월
- 규제개선담당자 역량 강화 교육 실시 ----- 상·하반기
- 규제개혁 과제 발굴 보고회 개최 ----- 상·하반기
- 규제개혁 발굴 과제 건의(중앙, 자체) ----- 상·하반기
- 지방규제 신고 센터 운영 ----- 상 시
  - 규제개혁신문고, 중소기업 ombudsman 연계
- 신설 및 강화규제 심의 내실화 ----- 상 시
  - 행정규제 사전심사 제도 강화
  - 신설·강화 규제 억제를 위한 행정규제개혁위원회 상시 운영
- 규제정보시스템 규제등록 및 누락규제 일제 정비 ----- 상 시

## □ 기대효과

- 불합리한 규제를 발굴 개선하여 국민 편익 증진에 기여

# 홍보체육진흥실



## 홍보체육진흥실

○ 구정 및 중구 브랜드 이미지 강화를 위한 홍보 .....	21
○ 중구 인터넷방송국 운영 .....	22
○ 각종 생활체육대회 개최 .....	23
○ 구민 건강 생활체육 활성화 .....	24
○ 직장운동경기부 운영 .....	26
○ 보안장비 이중화 및 정보보안 강화 .....	28
○ 중구 CCTV 유지보수 통합운영 .....	29



# 구청 및 중구 브랜드 이미지 강화를 위한 홍보

방송·인터넷·모바일·일간지·소식지 등 다양한 매체를 활용하여 구정홍보를 강화하여 소통행정을 실현하고, 공항, 항만, 차이나타운 등 중구만의 매력 있는 이미지를 국내·외 관광객에게 널리 알리고자 함

## □ 개 요

○ 기 간 : 연중

- 홍보매체 : TV, 라디오, 인터넷, 신문, 소식지, 공항, 지하철, 옥외광고 전광판 등 기타 홍보매체
- 홍보분야 : 주요사업, 구정시책, 관광정보, 축제, 행사 등

○ 소요예산 : 1,626,984천원

## □ 추진계획

○ 방송

- 지역TV 프로그램 및 광고 제작
- 라디오방송 활용 구정홍보

○ 인터넷 및 영상

- 포털사이트 홍보, QR코드 활용 홍보, 소셜미디어 운영
- 구정홍보 영상물 제작, 프리미엄 뉴스 홍보 등

○ 지면 : 일간신문 광고, 중구소식지 및 구보 발행

○ 공항, 지하철, 옥외광고 전광판 등 : 인천국제공항, 수도권 지하철 및 옥외광고 전광판 등을 활용한 중구 브랜드 홍보

## □ 기대효과

○ 다양한 매체를 통한 구정 운영 및 관광자원 등의 홍보 활성화

○ 국내·외 관광객에게 중구만의 매력 있는 이미지를 홍보하여 중구에 대한 관심과 방문 유도 등으로 관광 및 지역경제 활성화 도모

# 중구 인터넷방송국 운영

필요한 소식과 정보를 발빠르게 제공하고, 구민이 참여하는 콘텐츠를 제작하여 살아있는 지역홍보매체로서의 역할을 수행하고자 함

## □ 개 요

- 기 간 : 2015. 1 ~ 12월
- 내 용
  - 뉴스 제작 : 중구뉴스(1주마다 2편), 의정뉴스(회기마다)
  - 기획영상물 제작 : 관광문화, 정보전달, 주민참여 분야 제작 (총 43편)
  - 인터넷 생방송 : 주요행사 (2회)
- 소요예산 : 150,000천원

## □ 그동안 추진사항

- 2009. 7. 20 : 인터넷방송국 구축 및 개국
- 2012. 8. 1 : 모바일 방송 서비스 개시
- 2014. 3. 17 : 중구뉴스 편성횟수 증가 (격주 1회 → 매주 2회)

## □ 추진계획

- 2015. 1월 ~ 12월 : 뉴스 및 기획영상물 제작, 주요행사 생방송 실시
- 2015. 10월 : 전국민 대상 영상 공모전 개최

## □ 기대효과

- 지역 소식 및 실질적 정보 제공으로 구정에 대한 관심과 참여 유도
- 주요 명소 및 관광자원을 널리 알림으로써 지역경제 활성화에 기여

# 각종 생활체육대회 개최

생활체육 동호인 및 구민이 함께 참여할 수 있는 각종 생활체육 대회를 개최하여 생활체육 활성화 및 화합을 도모하고자 함

## □ 개 요

- 각종 생활체육대회 개최 및 지원
  - 구청장배 종목별 체육대회, 구민화합 한마당 생활체육 대축전 등
- 소요예산 : 243,550천원 (시비9,000 구비234,550)

## □ 그동안 추진사항

- 2014. 6월 ~ 11월 : 구청장배 종목별 체육대회 개최
  - 14개 대회 : 줄넘기, 축구, 유소년축구, 배드민턴 등
- 2014. 10월 ~ 11월 : 중구생활체육회장배 종목별 체육대회 개최
- 2014. 10. 18 : 제21회 월미건강달리기대회 개최
- 2014. 10. 25 : 구민화합 한마당 생활체육대축전 개최
- 2014. 11. 28 ~ 12. 2 : 국제교류 친선 생활체육대회 개최
- 2014. 12. 21 : 월미알몸마라톤대회 개최

## □ 추진계획

- 종목별 생활체육대회 개최 및 지원

(단위 : 천원)

대회명칭	개최시기	장 소	예산액	비고
계	-	-	243,550	
2015 구청장기(배) 종목별 체육대회 (줄넘기 등 14개 종목)	6~11월	중구 관내 체육시설	74,550	
구민화합 한마당 생활체육 대축전	9월	중구 관내 체육시설	120,000	
제22회 월미건강달리기대회	10월	월미공원 등 산 로	20,000	
2015 시민생활체육대회	11월	문학경기장	29,000	

## □ 기대효과

- 종목별 생활체육 대회를 통하여 생활체육 활성화 및 구민건강 증진에 기여

# 구민 건강 생활체육 활성화

구민에게 건전한 여가 문화 보급을 위하여 다양한 생활체육 프로그램 제공 및 장애인체육을 활성화하여 건전한 사회통합 분위기를 조성하고 구민건강 증진에 기여하고자 함

## □ 개 요

### ○ 생활체육활성화 프로그램 제공

- 지역실정에 맞는 생활체육프로그램 운영을 통해 주민들의 체육활동 참여 기회 확대

○ 소요예산 : 375,752천원 (국비124,990 시비84,981 구비165,781)

## □ 그동안 추진사항

### ○ 각종 생활체육 프로그램 운영

(단위 : 천원, 회, 명)

사업명	장 소	내 용	예산액	운영횟수/인원
계			367,592	4,761/103,079
노인건강체조교실	중구노인복지회관 외 2개소	건강체조	3,200	120/3,602
어르신 체육활동지원	송월@경노당 외 18개소	치매예방체조 외 9개 종목	111,552	1,050/15,105
일반 생활체육지도자배치	신평주민자치센터 외 13개소	헬스 외 14개 종목	111,552	1,658/21,754
군·구 클럽 지도자배치	중구노인복지회관 외 4개소	게이트볼 외 4개 종목	24,480	240/7,100
7330생활체육교실	클라운볼링장 외 4개소	주말체조, 볼링, 테니스 교실 등	18,000	181/9,752
아침건강 체조교실	자유공원 외 3개소	건강체조, 생활체조	45,000	1,500/45,280
스포츠 이용권 지원 사업	인하코리아태권도 외 14개소	태권도, 수영, 합기도	33,808	12/483
장애인체육 우수선수지원	중구장애인 종합복지관	사이클, 볼링 배드민턴	20,000	3

□ 추진계획

○ 생활체육 활성화 사업 지속 운영

(단위 : 천원)

사업명	장 소	내 용	예산액	비 고
계			375,752	
노인건강체조교실	중구노인복지회관 외 2개소	건강체조	3,200	지도자 1명
어르신 체육활동지원	국민체육센터 외 13개소	실버탁구 외 5개 종목	111,552	지도자 4명
일반 생활체육지도자배치	신포주민자치센터 외 15개소	헬스 외 8개 종목	111,552	지도자 4명
군·구 클럽 지도자배치	중구노인복지회관 외 4개소	게이트볼 외 4개 종목	25,680	지도자 1명
7330생활체육교실	클라운볼링장 외 3개소	주말체조, 볼링, 수영 교실	14,000	
아침건강 체조교실	자유공원 외 3개소	건강체조, 생활체조	45,000	지도자 5명
스포츠 이용권 지원 사업	인하코리아태권도 외 14개소	태권도, 수영, 합기도	39,768	
장애인체육 우수선수지원	중구장애인 종합복지관	사이클, 볼링, 조정, 탁구 등	25,000	

□ 기대효과

- 다양한 생활체육 프로그램 제공으로 참여 기회 확대
- 생활체육 소외계층 지원을 통해 건전한 사회 통합 분위기 조성 및  
구민 건강 증진 기여

# 직장운동경기부 운영

직장운동경기부의 활성화를 통하여 각종 국내외 대회 상위 입상함으로써 엘리트 체육을 통한 국민 자긍심 고취

## □ 개 요

### ○ 운동경기부(펜싱) 현황

- 종 목 : 플러레, 사브르
- 창단·운영근거 : 중구청 운동경기부 설치 및 운영규칙 (1992.1.28창단)
- 인 원 : 정원 10 / 현원 9 (감독 1, 코치 1, 선수 7)
- 숙 소 위 치 : 서해대로 439 경남아너스빌
- 훈 련 장 소 : 문학경기장

### ○ 내 용 : 각종 국내외 대회 참가 및 엘리트체육 활성화를 통한 구정홍보

### ○ 소요예산 : 681,710천원 (시비100,000 구비581,710)

## □ 그동안 추진사항

### ○ 2014. 1. 1 : 우수선수 1명 신규 임용 (사브르 조영란)

### ○ 2014. 6. 6 : 제43회 회장배 전국 남·여종별펜싱선수권대회 참가

- 사브르 개인전 1위, 단체전 2위, 플러레 단체전 3위

### ○ 2014. 6. 18 : 제52회 전국 남·여종별펜싱선수권대회 참가

- 플러레 단체전 1위, 사브르 개인전 3위

### ○ 2014. 7. 4 : 2014 아시아펜싱선수권대회 참가

- 플러레 단체전 1위 (김미나), 사브르 단체전 2위, 개인전 3위 (이라진)

- 2014. 9. 20 : 2014 인천아시안게임 참가
  - 사브르 개인전 1위, 단체전 1위 (이라진)
  - 플러레 단체전 1위 (김미나)
- 2014. 10. 28 : 제95회 전국체육대회 참가
  - 플러레 단체전 2위
- 2014. 10. 17 : 2014~2015 멕시코 칸쿤 국제월드컵A급 펜싱대회 참가
  - 플러레 개인전 3위 (김미나)
- 2014. 11. 10 : 제19회 김창환배 전국남여펜싱대회 참가
  - 플러레 단체전 1위, 개인전 3위 (김미나), 사브르 단체전 1위
- 2014. 12. 24 : 제54회 대통령배 전국남여펜싱대회 참가
  - 플러레 단체전 2위, 사브르 개인전 2위 (이라진), 단체전 3위
- 2014. 12. 27 : 국가대표 선수 선발 (오혜미, 김미나, 이라진)

## □ 추진계획

- 2015. 1월 ~ 12월 : 각종 국내·외 대회 참가
- 2015. 1월 : 동계 전지훈련 실시
- 2015. 8월 : 하계 전지훈련 실시

## □ 기대효과

- 직장체육 및 엘리트체육 활성화
- 구정홍보에 기여

# 보안장비 이중화 및 정보보안 강화

최근 원전자료 유출·영화사 해킹 등 사이버테러가 빈번히 발생함에 따라 정보보안시스템의 이중화 및 노후장비 교체를 통해 사이버 테러에 적극적으로 대처하고, 원문정보공개를 대비하여 공문서를 통한 개인정보 유출을 원천적으로 차단하는 개인정보 필터링 시스템을 구축하고자 함

## □ 개 요

- 기 간 : 2015. 1월 ~ 4월
- 내 용
  - 침입방지시스템<sup>1)</sup> 이중화 구축을 통한 정보보안강화
  - 산하기관 노후화 암호화장비(VPN)<sup>2)</sup> 교체
  - 원문정보공개 대비 온나라(전자결재)시스템 개인정보 필터링시스템 구축
- 소요예산 : 146,800천원

## □ 추진계획

- 2015. 1월 : 시스템 구성 및 제품 선정
- 2015. 2월 : 보안성 검토 및 일상감사
- 2015. 3월 : 시스템 도입 및 설치
- 2015. 4월 : 테스트 및 정상운영 실시

## □ 기대효과

- 보안시스템 이중화 및 노후장비 교체를 통해 사이버해킹 대응체계를 강화하고 네트워크 전송속도 개선
- 공문서를 통한 개인정보 유출을 원천적으로 차단하여 신뢰성 있는 행정서비스 제고

1) 침입방지시스템(IPS) : 외부에서 들어오는 악성코드, 해킹 등에 기인한 유해트래픽을 차단하여 주는 시스템

2) 암호화 장비(VPN) : 데이터 전송시 해킹에 대비하여 데이터를 암호화하여 전송하는 장비

# 중구 CCTV 유지보수 통합운영

부서별 운영 중인 CCTV 유지보수를 일원화하고 중구 CCTV 통합 관제센터를 통해 관리 운영함으로써, CCTV 영상시스템 운영 장애 발생시 즉각적인 대응을 통한 무중단 관제체계를 운영하고자 함

## 개요

- 사업명 : 중구 CCTV 유지보수 통합운영
- 기간 : 2015년 12월 31일까지
- 소요예산 : 101,000천원 범위 내

## 통합유지보수 대상

관리부서	CCTV 구분	대 수	비 고
홍보체육진흥실	방법용	259대	
청소과	쓰레기 무단투기 단속용	34대	
교통행정과	주정차 단속용	19대	
안전관리과	재난용	8대	
총무과	사회복지처우개선용	25대	
<b>합</b>	<b>계</b>	<b>345대</b>	

※ 무상 하자보수 기간 내 CCTV 제외

## 추진실적

- 2014. 9월 : 부서별 CCTV 통합관제센터 내 이전 (별관 4층)
- 2014. 12월 : 區 계약심사 완료 및 사업 착수전 제반사항 정비

## 추진계획

- 2015. 1월 : 통합유지보수 용역 착수

## 기대효과

- CCTV 관제시스템 장애발생시 신속한 대응 체계 구축



# 관 광 진 흥 실



# 관 광 진 흥 실

○ 아시아누들타운 조성사업 .....	35
○ 춤추는 소무의도 조성사업 .....	37
○ 러시아특화거리 조성사업 .....	39
○ 월미도 수경시설 조성 및 주변 정비사업 .....	41
○ 연안부두 아트프런트 조성사업 .....	42
○ 인천개항장 근대역사체험관 조성사업 .....	43
○ 송월동 동화마을 휴게쉼터 조성사업 .....	44
○ 초한지 벽화거리 조성사업 .....	45
○ 차이나타운 제4패루 조성사업 .....	46
○ 연안부두해양광장 관광시설물 설치 .....	47
○ 한중문화관 옆 배전함 외벽 조형물 설치 .....	48
○ 관광마케팅 사업 .....	49
○ 외래관광객 상설공연장 운영 .....	51



# 아시아누들타운 조성사업

한국 근대 누들문화를 형성한 중구에 아시아 한·중·일 음식과 역사를 살린 누들콘텐츠와 누들인프라 개발 및 누들음식문화산업을 육성하고 누들테마거리를 조성하여 지역경제 활성화에 기여하고자 함

## □ 개 요

- 기 간 : 2014년 ~ 2018년
- 위 치 : 자유공원을 중심으로 반경 6km 구간
  - 신포동(쫄면, 칼국수거리), 용동(칼국수거리), 북성동(짜장면거리) 등
- 내 용
  - 누들플랫폼 조성 : 누들스쿨, 누들레스토랑, 누들스토어, 제면소 등
  - 누들테마거리 조성 : 누들거리 보행공간 정비, 쉼터 조성, 조형물 설치 등
  - 누들스토리 개발 : 누들 CI/BI 및 브랜드, 영상콘텐츠 등 개발
  - 누들페스티벌 개최 및 관광객 유치
- 소요예산 : 9,000,000천원 (국비3,500,000 시비1,750,000 구비3,750,000)
  - 보조금 교부 현황 : 국비2,140,000천원 / 시비1,170,000천원

## □ 그동안 추진사항

- 2012. 12월 : 아시아누들로드 및 타운 조성계획 완료 (市)
- 2013. 10. 2 : 아시아누들타운 조성사업 계획 수립 (區)
- 2013. 11. 11 : 2014년 도시활력증진지역 개발사업 선정 (국토교통부)
- 2014. 3. 27 : 공유재산관리계획 심의 완료 (누들플랫폼 : 2,000백만원)
- 2014. 7. 3 : 아시아누들타운 조성사업 기본설계 용역 착수
- 2015. 1. 19 현재 : 누들플랫폼 사업대상지(13개소) 매입 추진 중
  - 매입현황 : 보상완료(4건), 보상협의 중(9건)

## □ 추진계획

- 2015. 1월 : 기본설계 용역 완료
- 2015. 2월 ~ 3월 : 누들테마거리 실시설계 용역
- 2015. 4월 ~ 6월 : 누들테마거리 조성공사 시행
- 2015. 1월 ~ 12월 : 누들플랫폼 부지 매입 완료,  
누들플랫폼 실시설계 시행
- 2016. 3월 ~ 7월 : 누들플랫폼 조성공사 시행

## □ 기대효과

- 아시아 누들음식을 소재로 하는 독특한 먹거리 개발을 통한 관광객 유치
- 누들 전문인력 육성을 통한 일자리 창출 및 지역 경제 활성화 도모
- 아시아 누들음식 문화산업 기반의 관광골든루트 개발

# 춤추는 소무의도 조성사업

2015년 안전행정부 특성화사업 '찾아가고 싶은 섬' 선정에 따라 섬 고유의 생태문화자원을 활용한 관광인프라 확충 및 체류형 관광상품 개발을 통해 관광객 만족도 제고 및 주민 소득 증대에 기여하고자 함

## □ 개 요

- 기 간 : 2015년 ~ 2018년
- 위 치 : 소무의로 998-12번지 일원 (무의 12통)
- 내 용
  - 주민역량 강화(공예, 서비스 등) 및 컨설팅, 스토리 콘텐츠 개발·제작
  - 갯벌종합체험장, 건어물가공판매장, 바다캠핑장, 야외문학갤러리 등 조성
  - 온·오프라인 방문객 센터 정비, 관광상품 개발 등
- 소요예산 : 2,500,000천원 (국비2,000,000 시비250,000 구비250,000)
  - 보조금 교부 현황 : 국비240,000천원 / 시비30,000천원

## □ 그동안 추진사항

- 2014. 5. 8 : 특성화사업 제출 (區 → 안전행정부)
- 2014. 6. 9 : 특성화사업 신규 대상사업 선정
- 2015. 1. 9 : 국고보조금(240백만원) 확정 내시

## □ 추진계획

- 2015. 1월 ~ 6월 : 종합계획 수립
- 2015. 3월 ~ 6월 : 브랜드 및 스토리텔링, 콘텐츠 제작 등
- 2015. 3월 ~ 12월 : 주민역량강화 교육 및 컨설팅
- 2015. 4월 : 사업 평가 및 2016년 국비 신청

## □ 기대효과

- 체험 및 편의시설 이용에 따른 체류시간 증대 및 주민 소득 증대
- 주민역량 강화 및 서비스 개선을 통한 관광객 만족도 제고

## □ 위치도 및 종합구상(안)



# 러시아 특화거리 조성사업

러시아의 문화·예술을 활용한 관광 콘텐츠 개발 및 특화거리 조성으로 한·러 양국 간 우호교류의 장(場)으로 활용하여, 기존 관광 인프라와 연계한 관광벨트 조성으로 침체된 지역경제 활성화를 유도하고자 함

## □ 개 요

○ 기 간 : 2014. 9월 ~ 2015. 10월

○ 위 치

- 우현로35번길 일원 (외환은행 뒷길)

- 연안부두 상트페테르부르크 광장

○ 규 모 : L=260m , B=7m

○ 내 용

- 관광기반시설 부문

· 상징광장 조성 및 기반 시설 정비를 통한 보행환경 개선

· 키오스크 등 디지털 전광판 설치

- 관광프로그램 및 콘텐츠 개발 부문

· 러시아 특화거리 디지털 콘텐츠 제작

· 러시아 문화 체험마당 운영 (우현로35번길 일원)

· 상트페테르부르크 광장 러시아 예술제 개최

○ 소요예산 : 1,668,000천원 (국비800,000 구비868,000)

## □ 그동안 추진사항

- 2014. 3월 : 2014년 관광특구 활성화사업 국비공모 선정
- 2014. 8월 : 제2회 추경예산 편성 (1,668,000천원)
- 2014. 10월 ~ 12월 : 기본 및 실시설계용역 시행
- 2014. 12월 : 기본 및 실시설계용역 준공,  
디지털 야외전광판 조성사업 계획 수립
- 2015. 1월 : 디지털 야외전광판 조성사업 발주

## □ 추진계획

- 2015. 3월 : 러시아 특화거리 기반시설 공사 발주
- 2015. 6월 : 러시아 특화거리 기반시설 공사 준공
- 2015. 10월 : 러시아 문화 체험마당 운영

## □ 기대효과

- 개항장 일원의 풍부한 문화관광 콘텐츠 등과의 연계를 통한 시너지 유도로 원도심 경쟁력 강화 및 지역 경제 활성화 도모
- 다문화국제도시로의 도시이미지 창조를 통해 국내외 관련기업 및 자본 유치, 신사업 발굴 등 도시활력 콘텐츠 개발로 신규 일자리 창출 기회 제공

# 월미도 수경시설 조성 및 주변 정비사업

연간 200만명 이상의 관광객이 방문하는 월미문화의 거리 內 유희공간을 활용하여 관광객 맞춤형 관광시설과 주변 환경을 정비함으로써 관광객 만족도 제고 및 관광도시 중구의 브랜드를 강화시키고자 함

## □ 개 요

- 기 간 : 2014. 9월 ~ 2015년 5월
- 위 치 : 월미문화의 거리 (문타운 회센터 앞)
- 규 모 : 약 360㎡
- 내 용 : 수경시설 1개소, 조형물, 안전웬스 및 바닥 정비 등
- 소요예산 : 823,440천원

## □ 그동안 추진사항

- 2014. 9월 ~ 2015. 1월 : 수경시설 조성 실시설계용역 시행
- 2014. 12월 : 주변 환경 정비공사(웬스, 파고라 등) 착공
- 2015. 1월 : 실시설계용역 완료

## □ 추진계획

- 2015. 2월 : 수경시설 공사 착공
- 2015. 5월 : 수경시설 공사 준공

## □ 기대효과

- 월미도 內 관광객 체류시간 증대를 통한 지역경제 활성화 도모 및 관광객 만족도 제고를 통한 관광도시 브랜드 강화

# 연안부두 아트프린트 조성사업

『월미관광특구 진흥 5개년 종합계획』에 따라 항구도시 인천 중구만의 쾌적한 수변공간과 보행로 및 해양조망 공간을 조성하여 지역관광 활성화에 기여하고자 함

## □ 개 요

- 기 간 : 2013. 4월 ~ 2015. 5월
- 위 치 : 연안부두로 16(항동7가 60번지) 일원
- 규 모 : L=180m, A=500㎡
- 내 용 : 수변보행로(바다데크) 및 수경시설 조성
- 소요예산 : 2,300,000천원

## □ 그동안 추진사항

- 2013. 4. 17 : 기본 및 실시설계용역 착수
- 2014. 10월 : 항만공사 시행허가 변경 승인
- 2014. 11월 : 실시계획 승인
- 2015. 1월 : 실시설계용역 완료 및 행정절차 이행

## □ 추진계획

- 2015. 2월 : 공사 착공
- 2015. 5월 : 공사 준공

## □ 기대효과

- 연안부두의 관광인프라 확충으로 새로운 관광수요 창출

# 인천개항장 근대역사체험관 조성사업

2012년 관광특구 활성화 국비 공모사업으로 진행중인 『월미관광특구 활성화사업』의 일환으로, 전시·문화공간 확충 및 관광트렌드 변화에 부응하여 관광객이 직접 체험할 수 있는 체험형 관광자원으로 개발하여 월미관광특구 활성화에 기여하고자 함

## □ 개 요

- 기 간 : 2012. 2월 ~ 2015. 2월
- 위 치 : 한중문화관 지상 주차장 부지 (항동1가 1-16)
- 규 모 : 지상2층 (연면적 719.98㎡)
- 내 용 : 근대개항장 기획전시실, 화교역사관, 3D 가상현실관 조성 등
- 소요예산 : 2,134,001천원

## □ 그동안 추진사항

- 2014. 1. 3 : 실시설계용역 착수
- 2014. 6. 2 : 정밀안전진단용역 완료
- 2014. 6. 30 : 실시설계용역 완료
- 2014. 9월 : 건축·전시공사 착공
- 2015. 1월 : 골조공사 완료

## □ 추진계획

- 2015. 2월 : 공사 준공

## □ 기대효과

- 관광객이 직접 체험할 수 있는 체험형 관광자원 개발로 관광특구 활성화에 기여

# 송월동 동화마을 휴게쉼터 조성사업

송월동 동화마을을 특색있는 관광지로 육성하기 위한 편익시설과 볼거리를 제공함으로써 지역경제 활성화에 기여하고자 함

## □ 개 요

- 기 간 : 2013. 10월 ~ 2015. 4월
- 위 치 : 송월동3가 14-2
- 규 모 : 지상2층 (연면적 500㎡)
- 내 용 : 트릭아트 전시관 조성
- 소요예산 : 1,000,000천원

## □ 그동안 추진사항

- 2014. 1. 27 : 실시설계용역 착수
- 2014. 8. 20 : 실시설계용역 완료
- 2014. 9. 18 : 계약심사 및 일상감사 완료
- 2014. 12월 : 공사 착공

## □ 추진계획

- 2015. 4월 : 공사 준공

## □ 기대효과

- 체험관광 및 관광편의 제공을 통한 관광여건 개선

# 초한지 벽화거리 조성사업

차이나타운은 대한민국의 주요 관광지 중 하나로 관광진흥 차원에서 초한지 벽화거리를 확장 조성하여 국내외 관광객들에게 더 많은 관광 자원을 제공하고자 함

## □ 개 요

- 기 간 : 2014. 1월 ~ 2015. 2월
- 위 치 : 자유공원서로 일원 (선린문 부근)
- 규 모 : L=110m, 삽화 90장면
- 내 용 : 중국 고전 이야기를 벽화거리로 조성
- 소요예산 : 530,030천원 (국비200,000 구비330,030)

## □ 그동안 추진사항

- 2014. 4. 3 : 외국인집중거주지 생활환경개선사업 국비 확보
- 2014. 4. 4 : 기본 및 실시설계용역 완료
- 2014. 10월 : 공사 착공
- 2015. 1월 : 벽화그림 초안 작성

## □ 추진계획

- 2015. 4월 : 공사 준공

## □ 기대효과

- 새로운 볼거리 제공으로 관광특구로서의 이미지 제고

# 차이나타운 제4패루 조성사업

월미관광특구 및 차이나타운 지역특화발전특구지정 이후 관광객 유치  
위한 전략적 활성화가 필요한 시점에서, 기존 차이나타운 확장 개념  
및 관광객 동선의 다양화를 통한 관광활성화를 도모하고자 함

## □ 개 요

- 기 간 : 2015. 1월 ~ 2015. 6월
- 위 치 : 차이나타운로 일원 (동화마을 인근)
- 내 용 : 차이나타운 제4패루 설치
- 규 모 : H=8m, L=10m
- 소요예산 : 300,000천원 (시비)

## □ 그동안 추진사항

- 2014. 9. 18 : 시비 보조금 신청
- 2014. 11. 24 : 사업계획 수립
- 2015. 1월 : 실시설계용역 착수

## □ 추진계획

- 2015. 2월 : 실시설계용역 완료
- 2015. 3월 : 공사 착공
- 2015. 4월 : 공사 준공

## □ 기대효과

- 새로운 볼거리 제공으로 관광특구로서의 이미지 제고

# 연안부두 해양광장 관광시설물 설치

연안부두 해양광장의 기존 관광시설물과 더불어 추모비, 러시아풍 문주 등과 연계하여 러시아풍의 관광시설물을 추가로 설치하여 국내 관광객뿐만 아니라 러시아 관광객이 꼭 방문해야하는 관광명소로 조성하고자 함

## □ 개 요

- 기 간 : 2015. 1월 ~ 6월
- 위 치 : 연안부두해양광장 (항동7가 58-1번지 일원)
- 내 용
  - 러시아와 우호교류 추진을 통한 기증물품 설치
  - 전시벽(러시아문화·예술인 관련), 조형물(조각상, 건축물 미니어처 등) 등
- 소요예산 : 494,900천원

## □ 그동안 추진사항

- 2014. 12월 : 기본계획 수립

## □ 추진계획

- 2015. 1월 ~ 2월 : 러시아 관련기관에 자료, 물품협조 요청 및 회신
- 2015. 2월 ~ 3월 : 기본 및 실시설계용역 실시
- 2015. 3월 ~ 6월 : 공사 착공 및 완료

## □ 기대효과

- 상트페테르부르크 광장과 연계된 관광인프라 확충으로 국내 관광객 및 러시아 관광객 방문 유도

# 한중문화관 옆 배전함 외벽조형물 설치

근대역사체험관 신축 부지 옆 전기배전함이 주변 경관을 저해하고 있어, 중국 성인의 고사성어를 내용으로 하는 브론즈조형물 설치를 통해 차이나타운에 어울리는 경관을 조성하고 관광인프라를 확대하고자 함

## 개요

- 기 간 : 2015. 1월 ~ 5월
- 위 치 : 근대역사체험관 부지 옆 도로변 (제물량로232번길 일원)
- 내 용 : 중국 성인인 공자, 주자, 노자의 고사성어를 동판으로  
형상화한 조형물을 설치
- 소요예산 : 276,936천원

## 그동안 추진사항

- 2014. 12월 : 기본계획 수립

## 추진계획

- 2015. 1월 ~ 2월 : 기본 및 실시설계용역 시행
- 2015. 2월 ~ 5월 : 공사 착공 및 완료

## 기대효과

- 차이나타운에 어울리는 경관을 조성함으로써 관광인프라 확충

# 관광마케팅사업 추진

- 관광도시 중구의 관광자원과 편의정보 등을 다양한 관광마케팅사업을 통해 홍보하여 관광객을 유치함으로써 지역경제 발전 및 관광활성화 도모
- 중구만의 역사·문화 및 관광지 등에 대하여 쉽게 이해할 수 있도록 맞춤형 해설서비스 등을 제공하여 중구의 매력도 제고 및 재방문 기회 확대

## □ 개 요

- 기 간 : 2015. 1월 ~ 12월 (연중)
- 내 용
  - 국내·외 관광객 유치사업 (주요 관광자원 홍보, 관광상품 개발 유도 등)
- 소요예산 : 339,800천원

(단위 : 천원)

구 분		소요예산	비 고
관 광 마 케 팅	○ 국내 관광마케팅 사업	30,000	팸투어, 관광이벤트 등
	○ 관광홍보물 제작	128,000	
	○ 관광박람회(홍보관) 참가	55,000	
	○ 단체관광객 유치 인센티브	30,000	
	○ 투어코디네이터 운영	73,600	
	○ 월드커뮤니티센터 운영	23,200	
<b>합 계</b>		<b>339,800</b>	

## □ 그동안 추진사항

- 2014. 2. 27 ~ 3. 2 : 내나라 관광박람회 참가
- 2014. 9. 12 ~ 9. 15 : 제17회 부산국제관광전 참가
- 여행사, 언론관계자 등 대상 팸투어 개최 : 2회
- 관광 안내지도 및 책자 등 제작 : 8회 (총 9종)

## □ 추진계획

- 2015. 2월 : 내나라 관광박람회 참가
- 2015. 9월 : 제18회 부산국제관광전 참가
- 관광설명회, 팸투어 및 관광이벤트 등 개최 : 5회
- 관광홍보물(지도, 동영상 등) 기획·제작 : 9회

## □ 기대효과

- 지역 관광자원 및 관광명소를 홍보하여 중구 관광도시 이미지 제고
- 국내·외 관광객 유치를 통한 지역 경제 및 관광 활성화 기여

# 외래관광객 상설공연장 운영

중구 주요관광지와 연계 다양한 관광 상품을 개발하여 관광객을 집중 유치하고 중구문화회관의 활성화를 도모하기 위하여 『외래관광객 상설공연장』을 운영함으로써 중구의 특별한 이미지 부각과 관광객 유입 확대에 따른 소비 지출 증대로 지역경제 및 관광활성화에 기여하고자 함

## □ 개 요

- 사업명 : 「외래관광객 상설공연장」 운영
  - 관광상품 상설 공연명 : 년별 퍼포먼스 ‘비밥’
- 기간 : 2015. 2월 ~ 12월
- 위치 : 중구 문화회관 (주 6회, 화 ~ 일)
- 소요예산 : 1,830,000천원 (시비535,000 구비535,000 관람료760,000)
- 운영주체 : (사)한중우호교류협의회 인천광역시지부

## □ 그동안 추진사항

- 2014년도 비밥(BIBAP) 공연 관람객 및 관람료 수입 현황  
(단위 : 명 / 천원)

월별	공연횟수		관람인원			관람료
	정규	수시	계	국내	해외	
총계	267회		51,044	36,404	14,640	313,097
	225회	42회				

- 2014. 9.16 : 외래관광객 상설공연장 운영 계획 확정 통보 [市 관광진흥과]
- 2014. 12월 : 『외래관광객 상설공연장』 3자 협약 체결

## □ 추진계획

- 2015. 2월 ~ 12월 : 『외래관광객 상설공연장』 운영
- 2016. 1월 : 『외래관광객 상설공연장』 운영 사업 결과 및 정산

## □ 기대효과

- 관광도시 중구 도시브랜드 가치 제고 및 지역경제 활성화 도모



# 총 무 국



## 총 무 과

- 대민행정서비스 향상을 위한 洞 주민센터 신축 ..... 57
- 주요시책 우수부서·洞 행정평가 ..... 59
- 구민과 함께하는 자치행정 구현 ..... 60
- 구민의 복지증진을 위한 주민자치센터 운영지원 ..... 61
- 직장보육시설 운영 ..... 62
- 청내 교육을 통한 공무원 능력 배양 ..... 63
- 국제적 마인드를 함양한 공무원 양성 ..... 64
- 국제화 도시 지향을 위한 국제교류 활성화 ..... 66



# 대민행정서비스 향상을 위한 洞주민센터 신축

운서동 및 가칭)영종1동 주민센터 신축을 통해 행정수요 증가에 따른 주민행정서비스 향상 및 주민편의를 도모하고자 함

## □ 개 요

(단위 : 천원)

기관별	위 치	규 모	사업기간	소요예산
운서동 주민센터	흰바위로27번길 10 (운서동 2792-3) (現 운서동주민센터 부지)	지하 1층, 지상 5층 [대지면적780.3㎡(236평), 건축연면적2,730㎡(827평)]	2014. 1월 ~ 2016. 6월	5,852,000 (구비)
가칭)영종1동 주민센터 [중산지소]	하늘중앙로 236 (중산동 1878-9)	지하 1층, 지상 5층 [대지면적600㎡(182평), 건축연면적1,800㎡(546평)]	2014. 1월 ~ 2017. 5월	4,480,000 (구비)

### ○ 사업비 내역

- 운서동 주민센터 : 5,852,000천원 (2014년도 제2회 추경예산 확보)  
(건축비5,425,000 감리비180,000 시설부대비13,000 실시설계비234,000)
  - 가칭)영종1동 주민센터 : 3,676,000천원 (2015년도 추경예산 확보 예정)  
(건축비3,557,000 감리비110,000 시설부대비9,000)
- \* 既 추진 : 부지매입비 - 658,000, 실시설계비 - 146,000

## □ 그동안 추진사항

### [운서동 주민센터]

- 2001년 : 운서동 주민센터 공공청사부지(운서동 2792-3) 매입
- 2001. 12월 : 운서지소 개소 (임시 가건물)
- 2012. 1. 1 : 운서동 주민센터 개청

- 2013. 7월 : 운서동 주민센터 신축 기본계획 수립
- 2013. 10월 : 지방재정 투·융자 심사 및 공유재산심의(건물) 완료
- 2014. 2. 13 ~ 6. 12 : 용역실시 (용역기간 120일)
- 2014. 3. 24 : 주민설명회 실시
- 2014. 6. 24 : 용역준공
- 2014. 8. 28 : 제2회추경 전체 사업예산 확보
- 2014.10. 27 : 착공
- 2015. 1. 20 : 공정율 12%

### [가칭)영종1동 주민센터(중산지소)]

- 2011. 9월 : 가칭)영종1동 주민센터 신축 기본계획 수립
- 2011. 11월 : 지방재정 투·융자 심사 및 공유재산심의(토지) 완료
- 2012. 6월 : 부지매입 [매매대금(658,000천원)납부 및 매매계약 체결]
- 2013. 9월 : 부지 소유권 이전
- 2013. 10월 : 공유재산심의(건물) 완료
- 2013. 12월 : 2014년 본예산 실시설계비 반영
- 2014. 2. 13 ~ 6. 12 : 용역실시(용역기간 120일)
- 2014. 3. 18 : 주민설명회 실시
- 2014. 6. 24 : 용역준공

### □ 추진계획

- 2015. 4월 : 가칭)영종1동 주민센터 신축예산 2015년 추경예산 확보
- 2015. 6월 ~ 2017. 5월 : 가칭)영종1동 주민센터 건립공사 시행
- 2016. 6월 : 운서동 주민센터 건립공사 준공

### □ 기대효과

- 주민행정서비스 향상 및 주민편의 제고
- 국제도시에 걸맞은 청사 신축으로 주민 자긍심 고취 및 주민만족도 제고

# 주요시책 우수부서·洞 행정평가

각종 주요시책·업무를 추진함에 있어 구정발전 및 구민복지 향상에 기여한 우수부서와 공무원을 포상하고 노고를 치하함으로써 일하는 공직사회 분위기 조성파 사기진작을 도모하고자 함

## □ 개 요

- 기 간 : 2015. 1월 ~ 11월
- 대 상 : 區 산하 전 기관 대상
  - 실, 과, 소, 동 (의회사무과, 문화회관, 보건소, 출장소 포함)
- 방 법 : 업무 추진실적 서면평가
- 평가 및 시상시기 : 2015. 12월

## □ 포상 주요내용

- 주요시책 : 총 19,500천원

구 분	포 상 대 상	포상금(천원)	2014 선정결과	비고
우수부서(10개)	최 우 수 (1)	2,000	관광진흥실	
	우 수 (2)	1,500	건축, 향만공항해양과	
	장 려 (7)	1,000	기획감사실 外 6	
우수공무원(30명)	부서별 1명	250	부서별 1명	

- 동 행정평가 : 총 12,750천원

포 상 대 상	포상금(천원)	2014 선정결과	비고
최 우 수 (1)	2,000	동인천동	
우 수 (2)	1,200	신흥동, 영종동	
장 려 (8)	700	그 外 8개 동	
우수공무원 (11명)	250	11명	

## □ 추진계획

- 2015. 11. 20 限 : 주요시책 우수부서 평가 및 洞 행정평가 계획 수립
- 2015. 12. 18 限 : 평가 완료
- 2015. 12. 24 限 : 포상 완료

# 구민과 함께하는 자치행정 구현

시대변화와 주민의 욕구에 부응하기 위하여 다양한 의견을 수렴하여  
구청 운영에 반영함으로써 구민 애로사항 및 불편사항을 해소하고 행정  
기관과 주민의 교량역할을 수행하는 통·반장 지원 및 효율적인 운영을  
통한 사기진작 및 주인의식 제고

## □ 개 요

- 기 간 : 연중
- 내 용 : 구민의견 수렴 및 원활한 행정업무 추진을 위한 통·반장 지원
- 소요예산 : 92,040천원

## □ 추진계획

- 주민의견 및 건의사항 수렴
  - 구청장 연두방문 : 2015. 1. 26 ~ 2. 6
  - 반상회 : 매월 25일 개최
  - 생활공감모니터단 : 연중 운영 (2,400천원)
- 통·반장 지원 및 효율적 운영
  - 통장 능력배양 워크숍 개최 : 2015. 5월중 (예산액 : 22,000천원)
  - 통장 한마음 교류 지원 : 2015. 6월중 (예산액 : 5,440천원)
  - 우수 통·반장 선진지 견학 실시 : 2015. 10월중 (예산액 : 16,000천원)
  - 통장자녀 장학금 지급 : 연 2회 (예산액 : 45,000천원)
  - 통장증 발급 및 「통장의 집」 표찰 제작 : 수시 (예산액 : 1,200천원)

## □ 기대효과

- 각종 구민의견 수렴 및 통·반장 활동지원을 통한 소통하는 자치행정 구현

# 구민의 복지증진을 위한 주민자치센터 운영지원

주민자치센터를 누구나 쉽고 자유롭게 이용할 수 있는 열린 문화·복지 공간으로 정착시키고 지역주민의 자율적인 참여를 통한 주민자치의식과 공동체의식 향상으로 진정한 주민자치를 실현하고자 함

## □ 개 요

- 기 간 : 연중
- 소요예산 : 83,585천원
- 주민자치센터 현황 : 11개동 19개소
- 시설현황

(단위 : 개소)

계	다목적홀	컴퓨터실	체력단련실	회의실	강의실	북카페	기 타
48	6	3	10	4	4	4	17

※ 기타 : 에어로빅실, 사물놀이교실, 어학실, 강당, 작은도서관 등

## □ 추진계획

- 주민자치센터 야간운영요원 보조금 지원 : 10개동
  - 2015. 2월중 [예산액 : 36,960천원 (市: 18,480천원, 區: 18,480천원)]
- 주민자치위원의 화합 및 역량강화를 위한 워크숍 개최
  - 2015. 5월중 [예산액 : 22,000천원]
- 주민자치센터 프로그램 경연대회 개최
  - 2015. 9월중 [예산액 : 22,520천원 (포상금 : 13,000천원 포함)]
- 전국주민자치박람회 참가 및 견학
  - 2015. 10월중 [예산액 : 2,105천원]

## □ 기대효과

- 주민자치센터 활성화 지원을 통한 문화·복지공간 조성
- 주민자치위원의 자율적 활동을 통한 주민자치실현

# 직장보육시설 운영

직원들의 육아부담 경감 및 건전한 공보육 서비스를 통해 업무 능력의 제고와 안정적인 근무여건 조성에 기여하고자 함

## □ 개 요

- 기 간 : 연중
- 운영방법 : 민간위탁운영
- 보육현황 : 정원 62명, 현원 50명 (교사 10명)
- 소요예산 : 313,441천원
  - 인 건 비 : 249,814천원 / 시설운영비 : 63,627천원

## □ 그동안 추진사항

- 2014. 9월 : 어린이집 학부모대상 만족도 설문조사 실시
- 2014. 10월 : 다중이용시설 화재대피훈련 실시
- 2014. 11월 : 직장어린이집 운영 지도점검
- 2015. 1. 21 : 아동학대예방 대책회의 및 특별교육 실시
- 2015. 1. 23 : 민간위탁자 선정

## □ 추진계획

- 2015. 2. 2 : 보육교직원 아동학대 예방 교육 실시
- 2015. 2월 : 어린이집 사업비 운영 등 특별 합동점검 (가정교육과)
- 연 중 : 인건비 및 운영비 지원

## □ 기대효과

- 직원자녀의 육아부담 경감을 통해 업무의 능력 및 집중력 향상에 기여
- 직원 복지향상으로 사기진작 및 활기찬 직장분위기 조성

# 청내 교육을 통한 공무원 능력 배양

청내 자체 직무교육을 운영하여 직원들에게 전문지식 습득의 기회를 제공함으로써 직무수행 능력 향상에 기여하고, 글로벌 시대에 걸맞은 외국어 능력을 배양코자 함

## □ 개 요

- 기 간 : 연 중
- 대 상 : 전 직원
- 내 용

구 분	교육 방법	소요예산
-	-	37,000천원
전화외국어 교육	개인별 수준에 맞는 맞춤형 전화외국어 교육	25,000천원
자체 직무교육 등	실무에 적용할 수 있는 업무관련 직무교육 및 강연 등	12,000천원

## □ 그동안 추진사항

- 전화외국어 교육 (2014. 3월 ~ 10월)
  - 총 107명 (영어 69명, 일본어 18명, 중국어 20명)
- 자체 직무교육 및 강연 (2014. 1월~ 12월)
  - 자체직무교육 : 3회 (평균인원 197명)
  - 아카데미 강연 : 6회 (평균인원 402명)

## □ 추진계획

- 전화외국어 교육
  - 2015. 2월 : 전화외국어운영 계획 수립 및 위탁업체 계약
  - 2015. 3월 ~ 10월 : 전화외국어 운영 (2개월씩 4기 운영)
- 자체 직무 교육 및 강연
  - 2015. 1월 : 직무교육과정 수요조사
  - 2015. 2월 ~ 12월 : 아카데미강연, 중구 역사·문화 과정 등

## □ 기대효과

- 직원들의 외국어 능력 배양으로 국제적 문화 관광 도시로서의 경쟁력 확보
- 업무관련 교육 실시로 직무 수행능력 향상

# 국제적 마인드를 함양한 공무원 양성

구정발전에 노력한 공무원에게 선진국가의 우수행정·문화체험 기회를 제공하여 폭넓은 사고를 갖춘 인적자원으로 양성하고, 선진우수행정을 벤치마킹하여 구정업무에 접목하고자 함

## □ 개 요

- 기 간 : 2015. 4월 ~ 10월
- 대 상 : 장기근속, 모범·친절봉사 공무원 등
- 방 법 : 직무관련 해외선진지 견학, 배낭여행 등
- 연수지역 : 유럽, 미주, 제주도 등
- 소요예산 : 222,000천원
  - 장기근속공무원 해외연수 : 130,000천원
  - 열심히 일하는 공무원 해외선진문화체험 : 72,000천원
  - 우수(모범·친절봉사)공무원 산업시찰 : 20,000천원

## □ 그동안 추진사항

- 장기근속공무원 해외연수
  - 기 간 : 2014. 4. 11 ~ 4. 20 (8박10일)
  - 지 역 : 미국·캐나다
  - 인 원 : 26명 (공무원 13명, 가족 13명)
- 우수(모범·친절봉사)공무원 산업시찰
  - 기 간 : 2014. 11. 5 ~ 11. 7 (2박3일)
  - 지 역 : 제주도
  - 인 원 : 35명 (공무원 19명, 동반가족 16명)

○ 해외선진문화체험

- 기 간 : 2014. 10월 ~ 11월

시찰국	인원	단원구성	시찰주제
4개팀	19명		
체코, 오스트리아	6명	행정:2 시설:3 운전:1	•문화예술의 활동공간 방안 모색 •문화유산을 접목한 도시시설물 설치 방안 모색
스페인	5명	행정:3 세무:1 사회복지:1	•도시경관시설 활용 현황 •공원 및 녹지 조성 운영 실태
이탈리아	4명	세무:1 시설:1 녹지:2	•도시경관 활성화 방안 및 야간 거리문화 조사 •해안지형을 둘러싼 관광운영현황 조사
일본	4명	세무:2 시설:1 환경:1	•근대개항장 관광활성화 방안연구 및 도시둘레길 개선방안 모색

□ 추진계획

- 2015. 4월 : 장기근속 공무원 해외연수 [26명(가족 1명 동반)]
- 2015. 8월 ~ 10월 : 열심히 일하는 공무원 해외선진문화체험 [4개팀 24명]
- 2015. 10월 : 우수공무원 산업시찰 [제주도, 40명(가족 1명 동반)]

□ 기대효과

- 장기근속 및 우수공무원으로 선발된 직원들의 사기양양과 자긍심 고취를 통해 열심히 일하고 연구·개발하는 공직분위기 조성
- 선진국의 우수한 정책·제도 등의 습득으로 업무능력 향상 기여

# 국제화 도시 지향을 위한 국제교류 활성화

국제교류를 통하여 우리의 의식이나 제도를 세계적인 보편적 수준으로 전환하고, 인력과 문물의 교류를 통하여 상호협력과 이해를 증진하여 경제활동, 지역개발 등 각종 협력 사업을 도모하고자 함

## □ 개 요

○ 국제교류도시 현황 : 5개국 15개 도시

(2015. 1월 현재)

국가명	중 국										일 본		베트남	몽 골	필리핀
	반금시	청도시 시남구	위해시 환취구	요성시 동양구	안산시 천산구	치박시 박산구	임기시 난산구	온주시	천진시 하북구	당산시 조비전구	나라시	요코하시 중 구	나트랑시	울란바토르시 수호메토르구	메트로마닐라 파시그시
체결일	'96. 8. 13	'96. 8. 11	'00. 9. 1	'03. 10. 6	'04. 7. 23	'06. 3. 8	'06. 3. 10	'06. 11. 7	'13. 1. 22 (의향서)	'14. 10. 20 (의향서)	'98. 9. 21	'10. 3. 12	'99. 3. 8	'11. 7. 10	'13. 11. 6
인 구	124만명	50만명	55만명	101만명	30만명	48만명	92만명	764만명	63만명	26만명	12만명	14만명	50만명	14만명	67만명
면 적	3,939km <sup>2</sup>	30.1km <sup>2</sup>	751km <sup>2</sup>	1,245km <sup>2</sup>	486km <sup>2</sup>	682km <sup>2</sup>	650km <sup>2</sup>	11,784km <sup>2</sup>	27km <sup>2</sup>	1,944km <sup>2</sup>	214km <sup>2</sup>	20.86km <sup>2</sup>	250km <sup>2</sup>	72km <sup>2</sup>	31km <sup>2</sup>

○ 소요예산 : 280,000천원

## □ 그동안 추진사항

- 2014년 국제교류도시 우리 구 방문 : 8개 도시/11회/81명
- 2014년 우리 구 국제교류도시 방문 : 4개 도시/5회/99명
- 2014년 기타 국제교류추진 사항
  - 각종 행사시 축하 영상, 화환, 축전 수·발송 26건
  - 각 교류도시간 문화·관광·복지 홍보자료 홈페이지 등 게시 : 3회
  - 2014아시아경기대회 및 장애인아시아경기대회 홍보 : 14개 도시/6회
  - 기타 문화·관광 교류 : 사진 교환 전시 등 5건
- 2014년 해외선진도시 공무국외 연수 : 12개국/12회/79명

## □ 추진계획

- 우호교류 자치단체장간 상호방문 실시 : 연중 수시
- 우호교류 증진을 위한 각종 교류사업 실시 : 연중 수시
  - 1월말 : 베트남 나트랑시 방문
  - 2월말 : 요코하마시 중구 우리 구 방문 등
- 각종 경축행사 時 축하 사절단 상호 파견 : 연중 수시
  - 구민의 날 등 각종 문화행사시 초청 등
- 직무능력 배양을 위한 공무원 해외연수 실시 : 3월 ~ 12월
  - 교류도시 및 해외 선진지 관광·문화시설 연수 등
- 교류협력이 유명무실해진 경우 또는 지속적인 교류가 무익하다고 판단되는 도시는 자매결연 및 우호교류협약 파기 검토

## □ 기대효과

- 인력, 정보, 우수사례, 아이디어 등의 교환을 통한 행정의 선진화
- 문화, 예술, 스포츠, 학술 등의 교류를 통한 구민 생활 및 교육의 질 향상
- 관광산업 활성화 및 국제관문 도시로서의 위상 제고

# 안 전 관 리 과

○ 자연재난 사전대비 및 복구추진 .....	71
○ 사회적재난 예방 및 홍보 사업 .....	72
○ 민방위교육 및 훈련의 내실화 .....	73
○ 민방위 시설 장비 보강 .....	74
○ 안정적 에너지 시스템 기반 구축 .....	75
○ 에너지의 효율적 공급 및 안전관리 .....	76
○ 공산품 유통질서 확립 .....	77
○ 지식재산창출 기반 지원사업 .....	78



# 자연재난 사전대비 및 복구추진

재난취약시설에 대한 사전점검·정비·홍보·교육으로 재해위험요인 사전제거 및 자연재난 발생시 신속한 복구 추진 및 피해 지원

## □ 개요

### ○ 자연재난 사전대비 및 복구추진

- 기간 : 연중

- 내용

- 자연재난 예방·지원을 위한 점검·홍보·교육·자재 구입
- 자연재난 발생 시 복구계획 수립 및 복구 활동 수행

○ 소요예산 : 104,000천원

## □ 그동안 추진사항

- 2014. 4월 ~ 5월 : 안전관리계획, 자연재난행동매뉴얼 등 작성·배부
- 2014. 3월 ~ 5월 : 여름철 자연재난 사전대비 기본계획 수립 및 점검 (339개소)
- 2014. 5월 ~ 6월 : 풍수해대비 수방자재 및 양수기 구입·배부
- 2014. 6월 ~ 7월 : 풍수해 상황관리 대응훈련 실시 (3회)
- 2014. 7월 ~ 10월 : 풍수해보험 가입 (기초생활수급자 72건)
- 2014. 10월 : '14년 겨울철 자연재난 종합대응 기본계획
- 2014. 12. 9. ~ 23 : 재난안전분야 실무자 특별 전문교육 (총4회)
  - 교육장소 : 월디관 대회의실, 참석인원 : 공무원 247명

## □ 추진계획

- 2015. 1월 ~ 4월 : 풍수해보험 가입
- 2015. 3월 : 자연재난 종합계획 작성 및 배부
- 2015. 5월 : 지역자율방재단 교육·훈련
- 2015. 4월 ~ 10월 : 여름철 자연재난 사전대비 및 대응
- 2015. 10월 ~ 12월 : 겨울철 자연재난 사전대비 및 대응
- 2015. 분기별 : 재난예방 순회교육 실시

## □ 기대효과

- 자연재난 사전대비로 재해위험요인 감소 및 신속한 복구 추진

# 사회적재난 예방 및 홍보 사업

사회적재난에 대비하여 유관기관 및 민간단체와의 관리체계를 확립, 안전관리의 저변을 확대하고 재난 취약시기별 시설물 점검을 통하여 재난 예방 및 안전한 중구를 조성코자 함.

## □ 개 요

- 기 간 : 2015. 1월 ~ 12월
- 내 용
  - 시기별 시설물 안전점검, 재난예방 홍보 (안전점검의 날 행사 등)
  - 예경보시스템 유지보수, 국가재난대비훈련 실시
  - 유관기관과 합동단속반 운영 및 안전관리자문단 회의 운영
- 소요예산 : 107,500천원

## □ 그동안 추진사항

- 2014. 1월 ~ 12월 : 매월 안전점검의 날 행사 (12회)
- 2014. 1월 ~ 12월 : 안전관리자문단 운영 (6회)
- 2014. 5월 : 재난예경보시스템 상반기 일제점검 (25개소)
- 2014. 6월 : 상반기특정관리대상시설물 안전점검 실시 (241개소)
- 2014. 10월 : 국가재난대응훈련 실시
- 2014. 11월 : 하반기특정관리대상시설물 안전점검 실시 (230개소)
- 2014. 11월 : 재난예경보시스템 하반기 일제점검 (25개소)

## □ 추진계획

- 2015. 매월 : 매월안전점검의 날 행사
- 2015. 반기별 : 특정관리대상시설물 안전점검
- 2015. 5월 : 국가재난대응훈련 실시
- 2015. 1월 ~ 12월 : 재난위험시설 정비 및 재난예보시스템 유지보수
- 2015. 1월 ~ 12월 : 안전관리자문단 운영

## □ 기대효과

- 사전점검으로 재해위험요인을 사전제거하고 유관기관과의 합동관리 체계를 확립하여 안전관리의 저변을 확대

# 민방위교육 및 훈련의 내실화

내실 있는 민방위교육과 훈련을 통해 민방위 사태 발생 時, 즉각 대처할 수 있는 민방위 육성

## □ 개 요

- 민방위대원 현황

(2015. 1. 1 현재)

구 분	계	편성 1~4년차	편성 5년차 이상
계	11,372	4,519	6,853
지 역(명)	8,623	2,740	5,883
직 장(명)	2,749	1,779	970

- 소요예산 : 75,412천원

## □ 그 동안 추진사항

- 민방위 기본교육 실시(4월 ~ 5월) : 1회 2,772명
- 민방위 기본교육 보충교육 실시 : 3회 1,493명
  - 1차 보충교육(8월), 2차 보충교육(11월), 3차 보충교육(12월)
- 민방위 비상소집훈련 실시(4월) : 1회 3,055명
- 민방위 비상소집훈련 보충훈련 실시 : 3회 1,460명
  - 1차 보충교육(8월), 2차 보충교육(11월), 3차 보충교육(12월)
- 민방위훈련 실시(4월, 6월, 8월, 10월) : 4회
  - 민방공대피, 화재대비훈련, 을지연습 연계 민방공 대피훈련, 재난대응 안전연계훈련
- 민방위교육 강사 공개모집 선정(3월) : 3명 (안보 1명, 실기 2명)
- 2013년도 민방위교육 불참자 과태료 부과 : 37건 (2,960천원)

## □ 향후계획

- 2015. 3월 : 민방위 교육강사 공개모집 (3명)
- 2015. 4월 ~ 5월 : 민방위 기본교육실시 [1차보충교육(9월), 2차보충교육(11월)]
- 2015. 5월 : 민방위 비상소집훈련실시 [1차보충교육(9월), 2차보충교육(11월)]
- 2015 민방위 훈련 실시 : 4회
- 2015. 8월 : 을지연습 실시 (위기대응 통합연습, 전시종합상황실 운영)

## □ 기대효과

- 평소 재난발생에 대비한 예방 및 대처능력을 교육(훈련)함으로써 재난 발생 時 민방위대원으로서의 임무 수행 능력 배양

# 민방위 시설 장비 보강

효율적인 민방위 시설 장비 관리 및 보강으로 자연적·인위적 재난 발생 시 즉시 활용할 수 있도록 유지

## □ 개요

- 민방위 시설·장비 현황

(2015. 1. 1 현재)

구 분	민방위 시설		민방위장비	화생방장비
	비상대피시설	비상급수시설		
수 량	71개소	7개소	6종 351점	4종 4,727점

- 소요예산 : 72,210천원

## □ 그 동안 추진사항

- 민방위 시설·장비 점검 : 2회 (2월, 12월)
- 민방위 급수시설 수질검사 : 4회 (분기별)
- 민방위교육장 시설 정비 (8,419천원)
  - 의자구입, 민방위교육장내 부분도색, 민방위교육장내 게시판 정비
- 화생방 방독면 구입 : 747개 (29,590천원)
- 화생방 방독면 폐기 : 5,693개 (1,723천원)
- 비상대피시설 정비 : 1회 (70개소 → 71개소)

## □ 향후계획

- 민방위 시설·장비 점검 실시 : 2회 (6월, 12월)
- 민방위 급수시설 수질검사 실시: 4회 (분기별)
  - 음용수 : 2개소 (영종동, 용유동)
- 화생방 방독면 구입 : 747개 (2월중)
- 민방위 교육장 내·외부 도색 실시 (3월중)
- 민방위 비상대피·급수시설 유지 정비 : 수시

## □ 기대효과

- 유사시 신속한 복구활동 및 수습활동을 위하여 민방위 시설 장비를 상시 활용 가능한 상태로 유지

# 안정적 에너지 시스템 기반 구축

- “에너지 고효율화” 정책에 따른 안정적 에너지 시스템 기반 구축
- 신·재생에너지 이용·보급 추진 등 자체사업 발굴 확대보급

## □ 개 요

- 안정적 에너지 시스템 기반 구축 사업

- 기 간 : 연중

- 소요예산 : 212,350천원

- 중구청사 LED조명 교체(453개) : 100,000천원 (국비50%, 시비25%, 구비25%)
- 성미가엘 종합사회복지관 LED조명 교체(368개) : 60,000천원 (국비70%, 시비15%, 구비15%)
- 복사골경로당 태양광발전(8kW) 설치 : 26,000천원 (국비50%, 시비25%, 구비25%)
- 도원경로당 태양광발전(6kW) 설치 : 26,350천원 (구비100%)

## □ 그 동안 추진사항

- 2014. 5월 : 중구 장애인복지관 外 5개소 LED조명 교체 (570개)
- 2014. 5월 : 새희망어린이집 태양광발전설비(6kW) 설치
- 2014. 9월 : 백운경로당 태양광발전설비(10kW) 설치

## □ 추진계획

- 2015. 3월 ~ 4월 : 중구청사 LED조명교체 추진 **【신규】**
- 2015. 4월 ~ 5월 : 성미가엘 종합사회복지관 LED조명교체 추진 **【신규】**
- 2015. 5월 ~ 7월 : 복사골, 도원경로당 태양광발전설비 설치 추진 **【신규】**

## □ 기대효과

- 정부의 에너지 고효율화 정책 부응 및 안정적 에너지 시스템 기반 구축
- 태양광 발전으로 전기요금 절감에 따른 시설운영의 탄력성 도모

# 에너지의 효율적 공급 및 안전관리

- 도시가스 확대 보급으로 주민 삶의 질 향상
- 가스사용시설에 대한 지도·점검 강화로 가스 사고를 사전에 예방

## □ 개요

- 도시가스 공급 확대 및 가스사용시설 안전관리 지도·점검 실시

(단위 : 개소)

구분 시설수	도시가스시설		액화석유가스시설			고압가스시설		
	정압기	충전소	충전소	판매소	저장소	판매소	저장소	냉동제조
96	12	4	5	2	5	2	9	57

※ 도시가스 보급률 : 72% (시내지역 : 79%, 영종지역 : 64%)

- 소요예산 : 255,000천원

## □ 그동안 추진사항

- 도시가스 보급 : 신포동 2-2번지 신포시장 등 716세대
- 가스시설 안전점검 실시(동절기, 해빙기) 및 홍보
  - SK에너지(주) 외 115개소 안전점검실시 및 홍보물 제작·배포
  - 점검결과 : 한국자산신탁(주)의 LPG 저장시설 대표자 변경 미신고로 과태료 처분
- 동절기 에너지사용제한조치 점검 및 계도 실시 : 1,010여 개소(2013.12.16~2014.2.28)
  - 개문(開門)난방 영업 홍보안내문 배포(2,000매)
  - 동절기 에너지절약 캠페인 실시 : 신포시장 등 2회, 홍보안내문 350부, 현수막 게시 12개소
  - 문 열고 난방영업금지 단속 실시 : 10회(1,055개소) 단속

## □ 추진계획

- 도시가스 보급 확대
  - 시내지역 : 송월동1가 9-8번지 일원 등 76세대 보급추진
  - 영종지역 : 2단계 공급구간(운남, 중산동) 등 406세대 보급추진
- ※ 운북·운남·중산지역 도시가스공급사에 신청 중
- 가스사용시설에 대한 안전점검 강화
  - 설, 해빙기, 우기, 추석, 동절기대비 등 수시 특별안전점검 실시

## □ 기대효과

- 도시가스 확대보급으로 경제적 삶의 질 향상 및 청정한 대기질 조성

# 공산품 유통질서 확립 강화

시민생활과 밀접한 공산품에 대한 지속적인 지도·점검 등으로 건전한 유통질서를 확립함으로써 소비자의 피해를 사전에 예방

## □ 개요

### ○ 업체현황

(단위 : 개소)

계	석유판매업		대형마트	전통시장	비고
	주유소	일반판매소			
60	38	16	3	3	

## □ 그동안 추진사항

- 석유류 가격표시제 실시 지도·점검 등 : 2회 (63개소)
- 석유류 품질검사 실시 : 2회 (사동주유소 외 59개소)
- 계량기 정기검사 : 1회 (611개소, 1,539대 / 폐기 7대)
- 명절(설, 추석) 계량기 특별점검 : 2회(358대 / 폐기 11대)
- 실량표시 상품 검사 : 2회 (들꽃별꽃 외 21개 품목, 한국건설생활환경시험연구원 적합통보)
- 불법 공산품(전기용품, 문구용품 등) 및 원산지표시상품 유통단속 : 4회 (시정조치 1건)

## □ 추진계획

- 석유류 가격표시제 점검 및 석유 유통질서 저해행위 단속 : 연 4회
- 명절, 휴가철, 김장철 등 계절·시기별 계량기 지도·점검 : 연 4회
- 불법 공산품(전기용품, 문구용품 등) 및 원산지표시상품 유통단속 : 연 4회

## □ 기대효과

- 공정한 상거래 질서 확립을 통한 소비자 권익보호와 신뢰받는 구정 실현

# 지식재산창출 기반 지원사업

관내 중소기업 등을 대상으로 특허·디자인·브랜드 출원비용을 지원하여 기업과 개인의 지식재산권을 보호하여 경쟁력 강화 및 기술사업화를 추진

## □ 개 요

- 기 간 : 2015. 2월 ~ 12월 (사업예산 소진 시 까지)
- 대 상 : 관내 운영 중인 중소기업 및 개인
- 내 용
  - 선행(특허)기술조사 지원, 특허·디자인·브랜드 출원비용 지원
  - 기타 기업별 맞춤형 지식재산권 관련 지원 등
- 소요예산 : 40,000천원 (국비20,000 구비20,000)

## □ 그 동안 추진사항

- 2014년도 추진실적 (40,000천원)
  - 국내특허 출원지원 : (주)에코스미스(신포로 27-1번지) 외 10개소
  - 국내특허 출원지원 : (주)성진에어로(임항로6) 외 2개소
  - 시물레이션 제작지원 : 서울부품상사 (동명로14번길 15)
  - 포장디자인 개발지원 : (주)뉴웨이코리아 (우현로49번길 10-5)

## □ 추진계획

- 사업협약체결 : 2015. 1월 ~ 2월중 (인천상공회의소 지식재산센터)
- 보조금 지급 : 사업협약 체결 후 집행 (2015. 2월경)
- 지원업체 모집을 위한 홍보 : 2015. 1월 ~ 연중
  - 區 홈페이지 공고, 중구소식지 게재, 현수막게시 등
  - 공장등록업체 대상 지식재산지원사업 현장방문 홍보실시

## □ 기대효과

- R&D 기반이 부족한 중소기업에 지식재산권의 창출·보호·활용 지원을 통한 기업경쟁력 강화

# 문 화 예 술 과

- 역사성과 지역특성을 반영한 축제 개최 ..... 81
- 지역예술진흥을 위한 문화행사 개최 ..... 82
- 답동성당 일원 관광자원화 사업 ..... 83
- 전통사찰 용궁사 관광 명소화 ..... 84
- 인천개항장 문화지구 활성화 사업 추진 ..... 85
- 대불호텔 유적보존 및 활용 ..... 87
- 복합문화공간 건립 ..... 88
- 영종역사관 건립 ..... 89
- 효율적인 문화재 관리 ..... 90



# 역사성과 지역특성을 반영한 축제 개최

역사성과 지역특성을 반영한 테마 있는 축제를 개최하여 문화 예술도시를 조성하고 이를 계기로 관광객 유치에 도모하고자 함

## □ 개 요

- 기 간 : 2015년 4월 ~ 10월
- 내 용
  - 축 제 명 : 중구 대표 축제 개최
  - 장 소 : 인천종합어시장, 월미도 문화의 거리, 자유공원, 무의도, 송월동 동화마을 등
- 소요예산 : 540,000천원

## □ 그 동안 추진사항 및 추진계획

행 사 명	기 간		장 소	내 용	예산액 (천원)
	2014년	2015년			
계	2014년	2015년	-	-	540,000
연안부두 축제	10. 11 ~ 10. 12	10월중	인천종합어시장 앞	<ul style="list-style-type: none"> <li>◦ 연예인 축하공연 등</li> <li>◦ 다양한 체험부스 운영 등</li> </ul>	80,000
월미관광특구 불꽃축제	-	8월, 10월	월미도, 연안부두, 을왕리해수욕장 등	◦ 정기적인 불꽃쇼로 관광명소화 생성	140,000
9.15 인천 상륙작전축제	-	9월중	월미도 문화의 거리 일대	<ul style="list-style-type: none"> <li>◦ 인천상륙작전 전승기념 문화공연</li> <li>◦ 체험행사 등</li> </ul>	150,000
자유공원 문화관광축제	9. 27 ~ 9. 28	4월중	자유공원, 아트플랫폼 일원	<ul style="list-style-type: none"> <li>◦ 세계인, 한국전통문화공연</li> <li>◦ 사라진 근대건축물 사진전</li> <li>◦ 창작공연, 문화체험 이벤트</li> </ul>	115,000
무의춤축제	8. 2	8월중	무의도 하나개 해수욕장	<ul style="list-style-type: none"> <li>◦ 각종 창작 춤 공연</li> <li>◦ 셋째 공주 선발 대회</li> </ul>	30,000
송월동 동화마을 축제	3. 29 ~ 3. 30	5월중	송월동 동화마을	<ul style="list-style-type: none"> <li>◦ 동화마을 어린이 공연</li> <li>◦ 다양한 체험이벤트 등</li> </ul>	25,000

## □ 기대효과

- 중구 內 월미관광특구 지역 및 개항장 문화지구에서 축제를 개최함으로써 지역경제 활성화 및 활기찬 문화관광도시 이미지 제고

# 지역예술진흥을 위한 문화행사 개최

역사·문화적 특성을 반영한 각종 문화행사 개최하여 경제활성화와 더불어 활기찬 문화예술도시 중구를 조성하고자 함

## □ 개 요

- 기 간 : 2015년 4월 ~ 10월
- 내 용 : 영화상영, 음악회 등 각종 문화행사 (중구 관내 일원)
- 소요예산 : 357,000천원

## □ 그 동안 추진사항 및 추진계획

행 사 명	기 간		장 소	내 용	예산액 (천원)
	2014년	2015년			
계	2014년	2015년	-	-	357,000
북성포구제	11. 1	10월	북성포구 일원	◦ 풍어제 대동굿 등	10,000
바다 그리기대회	5. 31	5월	영종하늘문화센터외 1개소	◦ 바다그리기 대회	30,000
별빛영화여행	7월~9월	7월~8월	영마루공원, 자유공원	◦ 야외 영화상영	30,000
영종진추모제	9. 15	9월	중산동 구읍베틀터	◦ 영종진 전몰영령을 위한 추모제	5,000
싸리재대동굿	4. 20	4월	경동 공영주차장	◦ 대동굿, 사물놀이 등	8,000
용궁사 산사음악회	10. 12	10월	운남동 용궁사	◦ 국악 및 대중가수 공연	10,000
제물포선교축제	4. 5 /6. 15	4월	기독교선교 100주년기념탑 및 관내 교회 일원	◦ 초 교파적 선교 문화축제	15,000
찾아가는 음악콘서트	9. 13 /9. 20	2월~6월 (3회)	연안부두해양광장외 2개소	◦ 대중가수와 함께하는 찾아가는 음악콘서트	90,000
을왕리 락콘서트	7. 26	8월	을왕리 해수욕장	◦ 한여름밤의 락콘서트	30,000
월미 기획공연	7월~10월	4월~10월	월미도문화의거리 (야외무대)	◦ 다양한 예술문화공연	45,000
월미관광특구 퍼레이드	4. 5 ~ 10. 26	4월~10월	송월동 동화마을	◦ 매주 토/일 거리퍼레이드 ◦ 퍼레이드 카 운영	84,000

## □ 기대효과

- 중구의 역사와 문화를 반영하는 다양하고 특색 있는 문화행사를 개최하여 구민들에게 볼거리 및 즐길거리 제공

# 답동성당 일원 관광자원화 사업

120여년의 역사를 간직하고 있는 답동성당 일원을 천주교 선교의 성지(聖地)로 조성함으로써 쾌적한 도심환경을 창출함과 아울러 관광 자원화하여 관광활성화에 기여하고자 함

## □ 개 요

- 기 간 : 2010. 7월 ~
- 위 치 : 우현로 50번길 2 (답동성당 일원)
- 면 적 : 15,670.2m<sup>2</sup>
- 주요시설 : 공원, 주차시설 설치
- 소요예산 : 11,800,000천원 (기본계획 용역결과 추정사업비)

## □ 그동안 추진사항

- 2011. 5. 17 : 답동성당 성역화사업 용역 계약
- 2011. 9월 ~ 2012. 3월 : 총11차 실무협의(계획안 및 보상범위 협의) 진행
- 2013. 4. 8 : 문화재 현상변경 조건부 허가
- 2013. 10. 24 : 중앙투융자 조건부 가결
- 2013. 11월 ~ 12월 : 사업추진을 위한 검토안 마련 및 자문 수렴
- 2014. 2. 19 : 용역 준공
- 2014. 5. 9 : 2015 국비신청 (국토부-도시활력 증진지역 개발사업)
- 2014. 6. 20 : 2015 도시활력 증진지역 개발사업 선정
- 2014. 11. 28 : 사업 추진을 위한 TF팀 구성 건의
- 2015. 1. 22 : 답동성당 관계자와 실무협의

## □ 추진계획

- 2015. 상반기 : 인천교구와 사업내용, 보상범위, TF팀 구성에 관한 협의 등 보상협의 완료 후 감정평가 및 실시설계 용역 시행

## □ 기대효과

- 역사문화자원의 활용을 통하여 도심관광 활성화에 기여
- 중구만의 고유 자산인 근대 종교문화의 관광자원화로 지역적 특성 부각

# 전통사찰 용궁사 관광명소화

천년고찰 용궁사 일원을 역사와 문화 체험이 가능한 역사공원으로 조성하여, 우리구 인지도 제고와 관광객 유입에 따른 관광명소화를 도모하고자 함

## □ 개 요

- 기 간 : 2010. 7월 ~
- 위 치 : 운남로 199-1 (용궁사 일원)
- 면 적 : 127,405m<sup>2</sup>
- 주요시설 : 문화체험의 장 조성, 주차장, 진입로, 사찰주변 석축 및 연못 정비
- 소요예산 : 6,700,000천원 (기본계획 용역결과 추정사업비)

## □ 그동안 추진사항

- 2011. 6. 29 : 용역 추진계획 수립
- 2011. 11. 29 : 용역 계약 (\*삼풍엔지니어링)
- 2012. 12. 11 : 市 문화재위원회 현상변경허가 심의 통과
- 2013. 5. 16 : 용역 준공
- 2013. 8. 19 : 용역 결과 관련 사업추진방향 재검토 (자부담확약을 필수 조건으로 하고 단계별 사업을 세분화하여 추진)
- 2014. 7. 9 ~ 8. 28 : 용궁사 경내 시굴조사
- 2014. 12월 : 대응전 증축 실시설계 완료

## □ 추진계획

- 2015. 3월 ~ 4월 : 용궁사 경내 발굴용역 시행
- 2015. 5월 ~ : 2016년 전통사찰 국고보조금 신청

## □ 기대효과

- 문화재 주변정비를 통하여 중구의 유일한 전통사찰 위상 정립
- 전통문화유적에 대한 정비로 내·외국인의 관심과 영종도 문화적 긍지 고취

# 인천개항장 문화지구 활성화사업 추진

인천개항장 문화지구의 지정 및 관리계획 승인에 따라 개항장 일대의 근대문화유산을 보존·관리함은 물론 다양한 문화시설을 유치·조성하여 근대역사 문화도시로서의 면모를 갖추어 나가고자 함

## □ 개 요

- 기 간 : 연중
- 위 치 : 신포동, 북성동, 동인천동 일원
- 면 적 : 537,114㎡ (162,762평)
- 소요예산 : 168,800천원
- 내 용

- 권장·준권장시설 선정 및 관리

※ 권장 및 준권장시설 현황

구 분	권장시설 (개)	준권장시설(개)			총 계
		문화콘텐츠	장인수공예	집객 및 편의시설	
2014. 8. 기준	17	0	18	36	71

- 용자 및 근대경관조성사업 보조금 지원
- 문화지구 진흥기금 운영
- 아트프로젝트 개최
- 개항장 문화지구 서포터즈 운영, 문화지구 홍보물 제작 등

## □ 그동안 추진사항

- 2010. 2. 1 : '인천개항장문화지구' 결정 (인천광역시 고시 제2010-30호)
- 2011. 2. 1 : 문화지구 관리계획 승인
- 2011. 12. 28 : 인천광역시 중구 인천개항장 문화지구 관리 및 육성 조례 제정

○ 2014까지 지원현황

구분	지원시설 (개소)	지원내용(건/천원)				비고
		취득세	재산세	융자	보조금	
2012	7	2 / 1,743	0	6 / 180,000	3 / 89,000	
2013	13	4 / 9,055	5 / 353	4 / 137,600	2 / 35,236	
2014	6	미확인	미확인	3 / 110,000	3 / 90,000	
합계	-	6 / 10,798	5 / 353	13 / 427,600	8 / 214,236	

- 2014. 2. 7 : 개항장 서포터즈 선정(5명) 및 활동시작
- 2014. 3. 5 : 제1회 인천개항장 문화지구 발전위원회 서면심의
- 2014. 6. 25 : 해안동2가 3층 건물 전기공사 준공
- 2014. 7. 16 : 제2회 문화지구 발전위원회 위원 위촉 및 심의
- 2014. 7. 24 : 근대경관조성사업 보조금 지급 (갤러리 GO)
- 2014. 8. 29 : 문화지구 안내지도 제작완료
- 2014. 9. 19 : 제3회 문화지구 발전위원회 위원 위촉 및 심의
- 2014. 9. 20 ~ 10. 25 : 아트프로젝트 행사 개최 (매주 토 / 총7회)
- 2014. 10. 29 : 제4회 문화지구 발전위원회 위원 심의
- 2014. 12. 23 : 근대경관조성사업 보조금 지급 (관동갤러리, 초연다구 박물관, 끈띠고 갤러리 카페)
- 2015. 1. 15 : 제2기 개항장 서포터즈 선정 및 활동시작

□ 추진계획

- 2015. 1월 ~ 12월 : 권장·준권장시설 융자 및 근대경관조성사업 보조금 지원
- 2015. 1월 ~ 12월 : 문화지구 진흥기금 관리 및 운영
- 2015. 1월 ~ 12월 : 개항장 서포터즈 선정 및 운영
- 2015. 4월 ~ 10월 : 아트프로젝트 행사 개최

□ 기대효과

- 문화지구내 문화시설 및 문화편의시설 지원을 통하여 공점포를 적극 활용하고, 개항장 일대의 근대적 경관을 유지함으로써 문화지구의 성공적인 정착에 기여
- 활기차고 매력적인 장소로써 지역경제 및 관광 활성화 도모

# 대불호텔 유적지 보존(복원) 설계용역

대불호텔 터 활용기본계획에 따라 건립 당시의 대불호텔을 재현하여 전시시설로 활용함으로써 개항기 근대건축물 밀집지역의 도시경관 보호로 지역 문화·관광 활성화에 이바지 하고자 함

## □ 개 요

- 명 칭 : 대불호텔 유적지 보존(복원) 설계용역
- 기 간 : 2014. 10. 15 ~ 2015. 2. 18 (120일간)
- 용역업체 : 조선건축사사무소 (문화재 실측설계 업체)
- 내 용 : 기본 및 실시설계 1식 (現 공정율 30%)
- 금 액 : 127,092천원

## □ 그동안 추진사항

- 2014. 7. 21 : 대불호텔 터 활용사업 추진계획 수립
- 2014. 10. 22 : 대불호텔 유적지 보존(복원) 설계용역 착수
- 2014. 11. 13 : 대불호텔 자문단 구성·운영계획 수립
- 2014. 12. 1 : 설계용역 착수보고회 개최

## □ 추진계획

- 2015. 1월 : 기본 설계안 문화재청 협의 (기초 유구)
- 2015. 2월 : 기본 설계안 보고 및 확정  
문화재청 보고 및 市 현상변경허가 심의상정
- 2015. 3월 : 실시설계
- 2015. 4월 : 건축허가 신청, 일상감사 및 계약심사
- 2015. 5월 : 설계준공 및 계약의뢰
- 2015. 6월 : 공사착공

## □ 기대효과

- 대불호텔 재현으로 개항기 근대건축물 밀집지역의 도시경관 보존으로 지역 문화·관광 활성화에 이바지

# 복합문화공간 건립

개항장 거리의 일관성 있는 연계활용을 위해 구 소유의 건물을 리모델링, 복합문화공간을 건립하여 효율적인 근대건축전시관-개항박물관-대불호텔을 연계·활용함으로써 개항기 근대건축물 밀집지역의 도시경관을 보호로 지역 문화·관광 활성화에 이바지 하고자 함

## □ 개 요

- 기 간 : 2013. 9월 ~ 2015. 12월
- 위 치 : 신포로23번길 97
- 규 모 : 대지 413.2㎡, 연면적 734.82㎡ (건물 2동)
- 내 용
  - 철거 및 공공공지 계획 변경 후 리모델링
  - 대불호텔 등과 연계·활용이 가능한 복합문화공간 조성
- 소요예산 : 559,683천원 범위 내

## □ 그동안 추진사항

- 2013. 12. 2 : 문화지구 프리마켓 및 만남·교류의 장 조성 변경계획 수립
- 2013. 12. 11 : 인천도시관리계획(공공공지) 결정
- 2014. 1. 23 : 소유권 이전 완료 (12억)
- 2014. 7. 15 : 복합문화공간(홍일사 건물) 건립 계획 수립
- 2014. 10. 22 : 실시설계용역 착수
- 2014. 12. 11 : 용역 중지 (대불호텔 연계계획)

## □ 추진계획

- 2015. 5월 : 실시설계용역 완료
- 2015. 5월 ~ 2015. 12월 : 리모델링 공사 시행

## □ 기대효과

- 주민과 관광객 교류를 통해 친근감과 유대감을 형성하여 다시 찾고 싶은 문화지구 이미지 제고

# 영종역사관 건립

- 영종의 유적과 유물 수집·전시로 급변하는 영종의 역사와 문화를 조명하고,
- 영종지역 주민 및 인천국제공항 환승객 등에게 영종의 역사를 통해 한국의 문화를 느낄 수 있는 관람, 휴게 등 편의 제공

## □ 개 요

- 기 간 : 2013. 10월 ~ 2016. 10월 (3년)
- 위 치 : 중산동 산 75번지 (제24호 근린공원 內)
- 규 모 : 대지면적 5,000㎡, 연면적 2,907㎡, 지하1층 지상3층
- 내 용 : 영종역사관 건립, 전시물 제작·설치, 전시유물 확보
- 소요예산 : 10,700백만원 (구비6,200 민자4,500)

## □ 그동안 추진사항

- 2014. 1. 23 : 영종역사관 조성사업 설계용역 계약 체결
- 2014. 2. 3 : 건축설계 및 실시설계 착수
- 2014. 4. 17 : 용역(과업) 중지
  - ※ 주민설명회 및 자문위원회 개최에 따른 의견반영 및 장애물 없는 생활환경(BF) 등 예비인증, 건축허가 등 절차 이행에 따른 용역 중지
- 2014. 4. 21 : 용역(과업) 중지 통보 (區 → 용역사)
- 2014. 9. 22 : 건축허가 공용협의 (區 → 경제청)
- 2014. 12. 4 : 건축허가 공용 재협의 (區 → 경제청)

## □ 추진계획

- 2015. 상반기 중 : 건축·전시설계 완료 및 건축공사 착공
- 2016. 상반기 중 : 전시인테리어 및 전시물 설치 시행
- 2016. 하반기 중 : 유물 전시 및 영종역사관 개관

## □ 기대효과

- 영종의 유적과 유물 수집·전시로 급변하는 영종의 역사와 문화를 조명하고,
- 영종지역 주민 및 인천국제공항 환승객 등에게 영종의 역사를 통해 한국의 문화를 느낄 수 있는 관람, 휴게 등 편의 제공

# 효율적인 문화재 관리

관내 지정 및 등록문화재 시설의 체계적 관리로 문화유산 보존과 쾌적한 도시경관 조성을 통한 관광객 유치 도모

## □ 개 요

- 기 간 : 2015. 1월 ~ 12월
- 대 상 : 국가·시 지정 및 등록문화재 24개소
- 내 용
  - 답동성당 보수공사 (국가지정 문화재)
  - 인천 세관 구 창고 부속동 해체·보수공사 외 1건 (등록문화재)
  - 舊 인천일본제58은행지점 외 2건 (지방지정 문화재)
  - 기타 문화재 유지·관리·보수공사
- 소요예산 : 1,014,090천원 (국비471,750 시비359,955 구비236,385)

## □ 그동안 추진사항

- 2014. 5. 21 : 2015년도 국고보조사업 예산신청
- 2014. 9. 5 : 2015년도 시비보조사업 예산신청
- 2014. 9. 24 : 2015년도 국고보조사업 예산안 사전 통지
- 2014. 11. 4 : 2015년도 시비보조사업 예산안 사전 통지

## □ 추진계획

- 2015. 1월 ~ 6월 : 문화재 보수정비공사 실시설계용역 시행
- 2015. 7월 ~ 11월 : 문화재 보수정비공사 시행

## □ 기대효과

- 문화재의 체계적인 보수관리를 통한 관광 활성화 및 문화도시 이미지 제고

# 재 무 과

○ 2014 회계연도 결산 .....	93
○ 공유재산의 효율적 관리 .....	94
○ 세무과 사무실 리모델링 공사 .....	95
○ 청사 중앙냉방설비 교체 .....	96
○ 관내 노후 경로당 보수 공사 .....	97
○ 구청사 및 구유건물 환경정비 .....	98
○ 시설관리공단 계약심사 확대운영 .....	99



# 2014 회계연도 결산

예산 및 재무회계 통합결산을 통하여 세입세출예산 집행실적을 정리 분석하고, 복식부기 회계기준에 따라 기록·분류하여 예산절감, 비용 통제를 통한 성과관리 및 회계책임성 제고

## □ 개 요

- 기 간 : 2015. 1월 ~ 7월
- 결산대상 : 15개 회계 (일반 1, 기타특별 7, 기금 7)
- 내 용 : 통합결산서 작성
  - 결산개요
  - 세입·세출결산서 : 예산회계 결산
    - 세입세출, 기금, 채권·채무, 공유재산·물품 보고서, 성인지결산서
  - 재무제표 : 재무회계 결산
    - 재정상태표, 재정운영표, 순자산변동표

## □ 그동안 추진사항

- 2014년 회계처리 분개검증 및 정리 : 총 51,476건
  - 자산 등록 : 994건 (건설 중인 공사 411건, 토지 등 기타 583건)
  - 기타 비용 : 50,482건

## □ 추진계획

- 2015. 1월 ~ 2월 : 출납폐쇄 및 결산 사전준비
- 2015. 3월 ~ 4월 : 결산담당자 교육 및 결산자료 취합, 결산조정 분개
- 2015. 4월 ~ 5월 : 결산검사위원 위촉 및 결산서 작성
- 2015. 5. 19일한 : 결산보고
- 2015. 5월 ~ 6월 : 공인회계사 검토 및 결산검사 실시
- 2015. 7월 : 결산승인(제1차 정례회) 및 고시

## □ 기대효과

- 재정운영 성과를 공개함으로써 재정투명성 제고 및 건전성 확보
- 우리 구의 재정상태 및 운영결과에 대한 총체적 파악 용이

# 공유재산의 효율적 관리

공유재산의 효율적 관리를 위하여 재산매각, 대부확대 등을 통한 세수 증대 등 재산 관리에 만전을 기하고자 함

## □ 개 요

(단위 : m<sup>2</sup>)

구분	계		시유지		구유지	
	필지	면적	필지	면적	필지	면적
토지	3,138	1,208,304	204	11,155	2,934	1,197,149

※ 전년대비 : 필지 4.7% 증가, 면적 1.3% 증가

## □ 그동안 추진사항

### ○ 공유지 부과·징수 현황 (2014.12.31 현재)

(단위 : 천원)

구분	계		대부		변상금		매각	
	부과	징수	부과	징수	부과	징수	부과	징수
계	122,715	121,496	46,528	45,309	1,689	1,689	74,498	74,498
시유지	108,209	106,990	33,147	31,928	564	564	74,498	74,498
구유지	14,506	14,506	13,381	13,381	1,125	1,125	-	-

### ○ 공유(시유)재산 매각

- 인현동 1-50 외 2필지 / 248,190천원 (區 귀속금액 : 49,638천원)

## □ 추진계획

### ○ 2015. 2월

- 시유지(자유공원서로51번길 46-3) 內 공가 철거계획
- 舊) 중부수도사업소 건물(3층) 리모델링 추진

### ○ 2015. 5월 ~ 10월 : 공유재산 실태조사

### ○ 2015. 11월 : 공유재산 대부료 부과 및 재대부 계약

### ○ 2015. 10월 ~ 12월 : 세외수입 체납액 일제정리

## □ 기대효과

- 공유재산에 대한 대부료·변상금 부과 및 보존부적합 재산의 적극적인 매각으로 세외수입 확충

# 세무과 사무실 리모델링 공사

노후되고 협소한 세무과 사무실로 인하여 세금을 납부하는 민원인들의 불편함이 가중되어 리모델링 및 민원공간 재배치를 통하여 고품질의 공공서비스 제공 및 쾌적한 근무환경을 제공하고자 함

## □ 개 요

- 기 간 : 2015. 1월 ~ 4월
- 규 모 : 239.74m<sup>2</sup>(72.5평)
- 내 용
  - 민원 편의 시설 확충 (민원 접수대, 검색대, 휴게 공간)
  - 사무 공간 재배치로 효율성 증대
- 소요예산 : 120,000천원

## □ 그동안 추진사항

- 2014. 9. 19 : 2015년도 공공청사 유지관리 계획에 반영
- 2015. 1. 12 : 실시설계용역 착수
- 2015. 1. 20 : 리모델링 계획안 확정

## □ 추진계획

- 2015. 2월 : 설계용역 완료
- 2015. 3월 ~ 4월 : 공사 시행

## □ 기대효과

- 구청사 및 구유건물의 쾌적한 환경 조성으로 중구 이미지 제고
- 민원인들의 편의 증진 및 직원 근무환경 개선

# 청사 중앙냉방설비 교체

내구연한이 경과하여 노후된 청내 냉방 설비를 교체함으로써 냉방 효율을 높여 에너지 절약에 기여하고 안정적인 냉방을 공급하여 민원인 및 직원의 편의를 도모하고자 함

## 개요

- 기간 : 2015. 1월 ~ 5월
- 대상 : 중앙냉방설비 (냉동기, 냉각탑 등)
  - 냉방용량 : 480,000Kcal/hr
  - 설치년도 : 1989년, 내구연한 : 10년
- 내용 : 청내 중앙냉방설비(냉동기 및 냉각탑 등) 교체 1식
- 소요예산 : 150,000천원

## 그동안 추진사항

- 2014. 9. 19 : 2015년도 공공청사 유지관리 계획에 반영

## 추진계획

- 2015. 1월 : 냉방설비 설치 방법 검토
- 2015. 2월 : 공사 착공
- 2015. 5월 : 공사 준공

## 기대효과

- 안정적인 냉방 공급으로 민원편의 도모 및 쾌적한 근무환경 조성

# 관내 노후 경로당 보수 공사

지역 노인 공동생활 장소 및 여가문화 공간인 경로당의 노후시설물을 보수하여 양질의 노인 여가문화 생활공간 제공으로 지역 노인 복지 증진에 기여하고자 함

## □ 개 요

- 기 간 : 2015. 2월 ~ 7월
- 대 상 : 관내경로당 77개소
  - 민간소유 경로당 52개소 (시내 : 17, 영종·용유 : 35)
  - 구 소 유 경로당 25개소 (시내 : 15, 영종·용유 : 10)
- 내 용
  - 내부 노후 마감재(장판, 벽지, 타일, 씽크대 등) 교체 및 보수
  - 노후된 옥상 방수 및 외부 도색
  - 전기설비 점검 및 등(LED) 교체 등
- 소요예산 : 400,000천원

## □ 그동안 추진사항

- 2014. 9월 : 사업 추진계획 수립 및 발전소특별회계 수요조사서 제출
- 2014. 9월 : 관내 경로당 77개소 현장조사 실시
- 2014. 12월 : 발전소주변지역 지원사업 지역심의 통과 (가결)

## □ 추진계획

- 2015. 1월 : 발전소주변지역 지원사업 본심의 (가결시 사업추진)
- 2015. 2월 ~ 3월 : 설계용역 시행
- 2015. 4월 ~ 7월 : 공사 시행

## □ 기대효과

- 어르신들의 문화생활 공간 조성으로 노후생활 삶의 질 향상

# 구청사 및 구유건물 환경정비

구청사 및 구유건물의 노후 불량 시설들을 정비함으로써 구민들에게 고품질의 공공서비스 제공 및 쾌적한 근무환경을 제공하고자 함

## □ 개 요

- 기 간 : 2015. 1월 ~ 12월
- 내 용
  - 구청사 개·보수 공사 (200,000천원)
  - 구유건물 정비 공사 (280,000천원)
  - 구청사 수목 및 초화 유지관리 공사 (65,000천원)
- 소요예산 : 545,000천원

## □ 그동안 추진사항

- 2014. 9. 19 : 2015년도 공공청사 유지관리 계획에 반영

## □ 추진계획

- 2015. 1월 ~ 12월 : 공사 시행 (연중)

## □ 기대효과

- 구청사 및 구유건물의 쾌적한 환경 조성으로 중구 이미지 제고
- 노후화된 청사의 환경개선으로 직원들 근무 환경 개선 및 민원인들의 편의 증진

# 시설관리공단 계약심사 확대운영

시설관리공단의 계약과 관련한 문제점이 꾸준히 지적되어 한시적으로 계약심사 제도를 확대 운영함으로써 철저한 원가분석으로 불필요한 예산집행을 방지하고 담당자의 원가산출업무 능력을 향상시키고자 함

## □ 개 요

○ 기 간 : 2014. 11. 1 ~ 2015. 10. 30 (1년간)

※ 운영 효과 등을 고려 필요시 기간 연장

○ 심사 범위

- 공사 3백만원이상, 용역 5백만원이상, 물품 3백만원이상

- 계약금액 2천만원이상 공사의 1회 설계변경이 당해 계약금액의 10%이상 증가하는 경우

○ 주요 심사사항

- 기초금액 및 예정가격 산정 시 설계내역 등의 적정성 등

## □ 그동안 추진사항

○ 계약심사 현황 ('15. 1. 22 현재)

- 심사 건수 : 14건 (공사 7건, 용역 2건, 물품 5건)

- 설계 금액 : 81,973천원

- 심사 금액 : 80,768천원

- 절 감 율 : 1.47% (1,205천원 절감)

## □ 추진계획

○ 2015. 11월 : 계약심사 확대운영 결과 보고

## □ 기대효과

○ 공단 직원들의 원가절감 마인드 확산으로 조직경쟁력 강화



# 세 무 과

- 고객만족을 위한 세무과 리모델링 ..... 103
- 구세 목표 달성을 통한 자주재원 확보 ..... 104
- 안정적 세수확보를 위한 시세 부과·징수 ..... 106
- 지방세 체납액 최소화 추진 ..... 108
- 세외수입 체납액 징수율 제고 ..... 110

# 고객만족을 위한 세무과 리모델링

세무과 리모델링을 통하여 고객들의 불편함을 최소화하고 쾌적한 환경에서 고객 수요에 맞는 다양한 서비스를 제공하고자 함

## □ 개 요

- 기 간 : 2015. 3월 ~ 5월
- 규 모 : 239.74㎡ (72.5평)
- 내 용
  - 사무공간 재배치를 통한 공간 활용도 증대
  - 고객편의 시설(민원상담석, 민원용PC 등) 설치
- 소요예산 : 120,000천원

## □ 그동안 추진사항

- 2014. 12월 : 사무실 이전비용 등 2015년 본예산 반영
- 2015. 1월 : 리모델링 현장조사 실시

## □ 추진계획

- 2015. 2월 : 사무실 이전을 사전 홍보하여 고객불편 최소화
- 2015. 3월 : 사무실 이전 (월디관 4층 대회의실)
- 2015. 5월 : 리모델링 공사 준공

## □ 기대효과

- 고객 중심의 서비스·소통 강화를 통해 납세자의 납부편의 향상
- 근무환경 개선을 통한 고객만족의 세무행정 구현

# 구세 목표 달성을 통한 자주재원 확보

변화하는 재정여건의 능동적인 대응과 안정적인 지방세수 확충노력을 통하여 자치재정 기반확립에 최선의 노력을 기울이고자 함

## □ 개 요

○ 2015년도 구세(區稅) 목표액 92,745백만원 확보를 위한 노력경주

### 《2015년도 구세 목표액 현황》

(단위 : 백만원, %)

구 분	2015년 목표액(A)	2014년 목표액(B)	증 감(A-B)		비 고
			금 액	비 율	
계	92,745	89,357	3,388	3.8↑	
현 년 도	91,875	88,545	3,330	3.8↑	
과 년 도	870	812	58	7.1↑	

## □ 그동안 추진사항

○ 구세(區稅) 징수현황 ----- 95,080백만원

2014. 12. 31 현재

(단위 : 백만원, %)

구 분	2014년 목표액(A)	부 과 액 (B)	징 수 액 (C)	부과대비 징수율		비 고
				미납액(B-C)	징수율(C/B)	
계	89,357	102,474	95,080	7,394	92.8	
현 년 도	88,545	95,641	93,153	2,488	97.4	
과 년 도	812	6,833	1,927	4,906	28.2	

※ 과년도 부과액(B)는 전년도 이월 체납액임

## □ 추진계획

### ○ 철저한 과세자료 정비 및 부과

- 건축물대장, 토지대장 등 각종 공부를 활용한 변동사항 정비
- 취득세 신고자료 및 등기통보 자료와의 대사작업을 통한 정확도 향상
- 지방세 모니터링(청백e) 확인 등 오류 발생에 대한 능동적 대처

### ○ 징수율 제고를 위한 납부 홍보 강화

- 주민세(재산분, 종업원분) 등 신고납부 세목에 대하여 안내문 등을 발송하여 자진신고납부 유도
- 재산세, 등록면허세 등 보통징수 세목에 대하여 지역방송, 구보 등을 활용한 납부 홍보

### ○ 2015년 지방세 관련법 개정 사항 숙지 및 적용

- 감면율 축소 등 개정 사항의 정확한 적용을 통해 오류 방지
- 담당자 업무능력 배양을 위한 자체 연찬 및 개정 내용 공유

### ○ 항공기 정치장 유치를 위한 항공사 상호교류

- 항공기 도입계획 동향 파악 : 항공사 실무자와 긴밀한 협조
- 국내 항공사(대한항공, 아시아나항공) 방문을 통한 항공기 등록유치

## □ 기대효과

### ○ 지방세수의 안정적 확보를 통한 지방자치재정 확립

### ○ 과세자료 정비를 통한 공평과세 실현과 체계적인 세원관리 유지로 세원누락 방지

# 안정적 세수확보를 위한 시세 부과·징수

정확한 세원관리와 공평과세로 신뢰세정을 구현하고 과세자료 정비를 통한 탈루·은닉 세원관리로 안정적 세수확보

## □ 개 요

- 공정하고 친절한 업무처리로 자진납부 풍토 조성 및 신뢰세정 구현
- 철저한 과세자료 정비를 통한 탈루·은닉세원 발굴

## □ 그동안 추진사항

- 시세(市稅) 징수현황 ----- 177,960백만원

2014. 12. 31 현재

(단위 : 백만원)

구 분	2014년 목표액(A)	부 과 액 (B)	징 수 액 (C)	미수액 (B-C)	징수율 (C/B)(%)	비 고
계	137,129	183,944	177,960	5,984	96.7	
현 년 도	137,129	181,553	177,244	4,309	97.6	
취 득 세	36,289	74,874	74,874	0	100.0	
지방소득세	57,471	59,788	59,788	0	100.0	
자동차세	12,095	7,251	7,251	0	100.0	
기타세목	31,274	39,640	35,331	4,309	89.1	
과 년 도	-	2,391	716	1,675	29.9	

※ 기타세목 : 주민세, 지역자원시설세, 지방교육세, 레저세

※ 과년도 부과액(B)는 전년도 이월 체납액임

## □ 추진계획

### ○ 취득세

- 미신고분에 대하여 미리 과세안내 후 추징

### ○ 자동차세

- 징수율 제고를 위해 고질체납 차량에 대해 과세제외 철저
- 정확한 납세고지서의 송달과 적극적인 납부홍보 추진

### ○ 지방소득세

- 개정세법으로 부가세형태(결정세액의 10%)의 법인지방소득세가 독립세로 변경됨에 따라 올해부터 최초 신고 납부
- 개정된 내용에 대하여 신고인(세무사 등)이 신고납부 할 수 있도록 적극적이고 효과적인 홍보

### ○ 세무조사

- 법인세무조사를 통한 과소신고 및 신고 누락자료 조사
- 과세예고를 통해 사전안내로 납기 내 징수율 제고

### ○ 비과세·감면

- 감면유형별 유예기간 및 의무사용기간에 대한 유의사항 사전안내
- 종교단체 등 비과세·감면 물건의 고유목적 사용여부 조사

## □ 기대효과

- 납세자의 권리를 존중하는 세정운영으로 신뢰세정 구현
- 철저한 세원관리로 안정적 세수확보 기여

# 지방세 체납액 최소화 추진

강력한 체납처분 활동을 통한 효율적인 체납액 관리로 지방세 체납액을 최소화하여 안정적인 구 재원 확보

## □ 개 요

- 적극적인 징수활동을 통한 구 재정기반 확충
- 신속하고 다양한 채권 확보로 세무행정의 공정성 구현
- 징수불능 지방세채권의 결손처분으로 이월 체납액 최소화

## □ 그동안 추진사항

- 부과·징수 현황

2014. 12. 31 현재

(단위 : 백만원, %)

구 분	부 과 액 (A)	정 리 액(B)			미 수 액 (A - B)	정리율 (B/A)
		계	징수액	결손액		
계	286,420	273,068	273,040	28	13,352	95.3
현년도	277,195	270,412	270,397	15	6,783	97.6
과년도	9,225	2,656	2,643	13	6,569	28.8

※ 과년도 부과액(A)는 전년도 이월 체납액임

- 체납처분 및 행정규제 ----- 9,374건/ 15,876백만원

## □ 추진계획

- 지방세 체납액 『일제정리기간』 설정 운영 : 연 2회
  - 체납고지서 및 납부안내문 일제 발송
  - 현년도 체납액 집중관리로 징수율 제고 및 이월 체납액 최소화
  - 고액체납자 「책임징수 담당제」 운영으로 체납정리 극대화

- 납세보전을 위한 조세채권 확보 및 공매처분
  - 부동산, 자동차 압류 및 실익 있는 압류재산 공매처분
  - 급여, 매출채권, 보상금, 보험금, 환급금 등 채권압류 및 추심
- 『전자예금 압류시스템』 도입으로 예금압류 활성화
- 『차량 탑재형 영치시스템』 활용으로 번호판 영치 상설화
  - 체납차량 번호판 영치 체계(세무+교통) 구축 및 운영
    - 자동차세 및 과태료 통합영치로 징수업무 효율성 제고
  - 방범용 CCTV 활용을 통한 대포차 견인·공매 등 강력한 행정처분
- 관허사업 제한, 공공기록정보 등록, 고액 체납자 명단공개 등 행정규제 강화
- 징수 불가능한 체납액의 결손처분 및 사후관리

## □ 기대효과

- 체납처분 사전예고 등 적극적인 세무행정으로 자발적인 납세풍토 조성
- 강력한 체납액 징수활동 전개로 세수증대 기여

# 세외수입 체납액 징수율 제고

체계적이고 강력한 체납징수 활동을 통한 세외수입 징수율 제고로 자주재원 확충에 기여

## □ 개 요

- 고액·상습체납자 관리를 통한 체납액 징수
- 과목별·부서별 징수현황 분석을 통한 징수율 제고
- 각종 재산에 대한 채권 확보 및 결손처분 추진으로 이월 체납액 최소화

## □ 그동안 추진사항

- 세외수입 부과·징수현황(총괄)

2014. 12. 31 현재

(단위 : 백만원, %)

구 분	부 과 액 (A)	정 리 액(B)			미 수 액 (A-B)	정리율 (B/A)
		계	징수액	결손액		
계	38,314	18,216	17,404	812	20,098	47.5
현 년 도	17,966	15,650	15,648	2	2,316	87.1
과 년 도	20,348	2,566	1,756	810	17,782	12.6

※ 과년도 부과액(A)는 전년도 이월 체납액임

- 재산압류 현황

(2014.1.1 ~ 12.31)

(단위 : 백만원, %)

계		부동산		자동차		건설기계		예금 등		공매의뢰	
건수	금액	건수	금액	건수	금액	건수	금액	건수	금액	건수	금액
10,511	7,824	736	1,542	5,183	1,447	4	1	4,588	4,834	0	0

○ 기타 추진사항

- 2014년도 상·하반기 징수대책 보고회 실시 : 2014. 6. 13, 10. 28
- 2014년도 체납액 「특별정리기간」 운영 : 5 ~ 6월, 10 ~ 11월
- 체납고지서 및 납부안내문 일제발송 : 3회 (8,143건 / 14,273백만원)
- 압류대상자 압류예고문 발송 : 9회 (752건 / 8,725백만원)

□ 추진계획

○ 체납액 「특별정리기간」 운영 : 연 2회

- 고액·상습체납자 실태조사 등 중점관리를 통한 체납액 징수

○ 체납고지서 및 납부안내문 일제발송 : 연 3회

○ 각종 재산에 대한 채권 확보 및 결손처분 추진

- 무재산·시효완성 등 징수 불가능한 체납자에 대한 결손처분 추진

○ 상·하반기 세외수입 징수대책 보고회 개최 : 연 2회

- 체납 부서별로 미수납액에 대한 분석 및 대책 마련

○ 과태료 체납차량 통합 번호판영치 실시 : 수시

□ 기대효과

- 효율적 세외수입 체납액 징수체계 구축으로 세외수입 체납액 최소화



## 민원여권과

- 구민 중심의 민원행정서비스 구현 ..... 115
- 무인민원발급기 설치 ..... 116
- 친절서비스 마인드 정착 ..... 117
- 고객감동의 여권 민원 행정 실현 ..... 118
- 마이크로필름 DB구축 용역 사업 ..... 119
- 투명한 구정 실현을 위한 행정정보 공개 확대 ..... 120
- 가족관계등록업무 추진 ..... 121



# 구민 중심의 민원행정서비스 구현

복잡하고 다양한 민원수요에 능동적으로 대처하고 맞춤형 민원실 운영을 통해 민원인의 요구를 신속히 해결하여 구민중심의 민원행정 서비스를 제공하고자 함

## □ 개 요

- 월요일 야간연장민원실 운영 : 매주 월요일 18시 ~ 21시
- 가족관계등록증명서류 무료 영문번역서비스 제공
  - 대상민원 : 기본증명서, 가족관계등록증명서, 혼인관계증명서
  - 신청대상 : 주민등록지 또는 등록기준지가 중구인 자
- 민원상담관제도 운영 : 민원안내 및 상담, 대필 서비스 제공
- 사회취약계층(장애인, 노인, 임산부 등) 전용 민원창구 운영

## □ 그동안 추진사항

- 월요일 야간민원실 운영 : 50회 / 463건
- 가족관계등록증명서류 무료 영문번역서비스 제공 : 3종 / 124건
- 민원상담관제도 운영 : 1명 / 9,136건

## □ 추진계획

- 월요일 야간민원실 운영 : 연 중
- 가족관계등록증명서류 영문번역무료서비스 제공 : 2015. 6월까지
- 민원상담관제도 및 사회취약계층 전용창구 운영 : 연 중

## □ 기대효과

- 민원인의 생활패턴에 맞는 탄력적 민원실 운영으로 구민만족도 향상
- 사회취약계층에게 맞춤형 민원서비스 제공으로 공정·신뢰사회 구현

# 무인민원발급기 설치

동 주민센터 복지기능 강화계획의 일환으로 담당 공무원들의 업무부담 경감과 주민센터를 찾는 민원인들의 신속한 서류 발급을 위하여 신홍동·동인천동·용유동 주민센터에 무인민원발급기를 신규 설치하고자 함

## □ 개 요

- 장 소 : 신홍동·동인천동·용유동 주민센터 (3개소)
- 설치대수 : 3대 (동별 1대)
- 운영시기 : 2015. 3월
- 운영시간 : 09:00 ~ 20:00
- 서비스종류 : 주민등록 등·초본 등 36종 민원 서류
- 소요예산 : 72,030천원

## □ 추진계획

- 2015. 2월 : 무인민원발급기 설치계획 수립
- 2015. 2월 : KT 광케이블 통신망 계약
- 2015. 3월 : 전자정부통신망 이용에 대한 자체 보안심의 및 정보통신망 보안성 검토 의뢰 (1개월 소요 예정)
- 2015. 3월 : 무인민원발급창구 이용 신청 (한국지역정보개발원)
- 2015. 3월 : 무인민원발급기 운영 개시

## □ 기대효과

- 공무원들의 행정업무 효율성 증대와 해당 동 주민센터 복지기능 강화에 일조하여 민원인들의 업무 편의 증진 및 대민서비스 만족도 향상
- 늘어나는 민원 수요의 빠른 처리와 편리한 행정서비스 제공에 일조

# 친절서비스 마인드 정착

친절교육 및 행정서비스 이행실태 점검을 통해 공무원의 업무역량을 제고하고, 민원공무원 인센티브 제공을 통해 공무원 사기진작을 도모하고자 함

## □ 개 요

- 신뢰받는 친절 민원행정 구현을 위한 교육 및 점검 실시
- 친절 공무원 사기 진작 및 업무역량 제고를 위한 인센티브 제공

## □ 그동안 추진사항

- 대민친절도 점검 실시 : 2014. 5. 8 ~ 6. 5
- 전화친절도 점검 실시 : 2014. 9. 18 ~ 10. 2
- 공무원 친절교육 실시 : 2회 / 230명
- 친절공무원 선정 및 인센티브 제공 : 20명 / 1,450천원

## □ 추진계획

- 2015. 4월 : 상반기 친절교육
- 2015. 5월 : 행정서비스 이행실태 대민친절도 점검
- 2015. 7월 : 민원서비스 만족도 평가
- 2015. 9월 : 행정서비스 이행실태 전화친절도 점검
- 2015. 10월 : 하반기 친절교육
- 매월/매분기 : 친절공무원 선정 및 인센티브 제공

## □ 기대효과

- 민원서비스 모니터링을 통한 민원서비스의 질 향상 추구
- 민원공무원 인센티브 제공을 통한 직원 사기 진작 도모

# 고객감동의 여권 민원행정 실현

여권발급업무의 신속·정확한 처리와 고객 지향적 행정서비스 제공을 통한 국민의 기대와 신뢰에 부응하는 고객감동 여권 민원행정 실현

## □ 개 요

- 신속한 여권 발급으로 고객지향적인 선진 여권발급 서비스 추진
- 여권업무 편의제공을 통한 고객만족 행정서비스 실현

## □ 추진계획

- 『월요일 야간 여권발급 서비스』 지속추진 : 연중
  - 평일 근무시간 내 기관방문이 어려운 민원인들과 여권발급이 시급한 민원인들을 위한 야간민원의 적극적인 홍보
- 여권 안내 전문 도우미 배치 : 연중
  - 여권신청서 작성안내 및 민원상담을 통한 고객 대기시간 단축
- 신원미회보자 및 여권발행 후 미교부자 관리 철저 : 연중
- 여권 등기우편배송 서비스 : 연중
- 여권 교부일 안내 문자 서비스 : 연중
- 여권발급업무 시행 홍보 활동 강화 : 연중
  - 주요도로 및 유동 인구 밀집 지역에 여권홍보 현수막 게시
  - 홍보물품제작 (여권커버케이스, 팸플릿 등)

## □ 기대효과

- 적극적인 홍보로 여권의 위·변조를 차단하고 개인정보 유출을 방지 하는 전자여권 소지율 증가
- 여권 등기 우편 배송 서비스 및 교부일 안내 문자서비스 실시로 규정 신뢰도 향상에 기여

# 마이크로필름 DB구축 용역 사업

보존기간 준영구 이상인 중요기록물에 대한 DB구축 사업을 추진하여 우리 구 기록물의 체계적인 보존·관리 기반을 조성하고 접근·활용도를 제고하고자 함

## □ 개 요

- 사업명 : 2015년도 마이크로필름 DB구축 사업
- 기간 : 2015. 3월 ~ 9월
- 대상 : 준영구 이상 기록물 중 DB 미구축분 총 2,064권  
(마이크로필름 既촬영분)

(단위 : 권)

총 계	DB 구축	DB 미구축	
		MF 既촬영(2015년 사업대상)	MF 미촬영
32,584	14,740	2,064	15,780

- 내 용
  - 마이크로필름 스캐닝
  - 이미지·목록 검수 및 연결
  - 표준기록관리시스템 업로드, 서가배치 및 RFID 부착
- 소요예산 : 46,800천원

## □ 그동안 추진사항

- 1996. 2월 ~ 현재 : 중요기록물 마이크로필름 촬영
- 2008년 ~ 2012년 : 중요기록물 DB구축 사업(1~5차)

## □ 추진계획

- 2015. 2월 : 2015년도 마이크로필름 DB구축 사업 계획 수립
- 2015. 3월 : 사업계약 및 착수
- 2015. 9월 : 사업준공

## □ 기대효과

- 중요기록물 DB구축으로 정보 공유와 정보화 시대에 적합한 전자적 관리 및 기록관리 기반 마련
- 중요기록물을 영구적으로 안전하게 보존·관리하여 행정능률 및 대민 서비스 수준 향상

# 투명한 구정 실현을 위한 행정정보공개 확대

정부 3.0 추진으로 국민의 알권리 충족을 위해 공공정보를 적극적으로 공유·개방하고, 2015년도 우리 구 원문정보 공개가 시행되어 정보공개가 확대됨에 따라 투명한 구정 실현 및 정보공개제도 내실화 도모

## □ 개 요

- “개방과 공유를 통한 창조정부 정부3.0 구현”의 핵심 공약인 공공정보의 공개 확대
- 2015년도 우리 구 원문정보공개 시행으로 행정의 투명성과 신뢰도 향상
- 사전정보공개 확대를 통해 수요자 중심의 행정서비스 제공
- 정보공개 운영실태 점검으로 정보공개제도 내실화 도모

## □ 그 동안 추진사항

- 정보공개 신청 접수 창구 및 정보공개시스템 운영 : 연중
- 사전정보공개 공표대상 확대 및 행정자치부 표준모델 적용 : 연중
- 2015년 원문정보공개 대비 문서처리실태 점검 및 직원 마인드 제고 : 연중

## □ 추진계획

- 우리 구 원문정보공개 시행 : 2015. 3월
- 정보공개 신청 접수 창구 및 정보공개시스템 운영 : 연중
- 사전정보공개 공표대상 확대로 공표정보 수시 업데이트 확인 : 연중
- 원문정보공개 시행에 따른 부서별 문서처리실태 점검 : 연중

## □ 기대효과

- 행정정보 공유를 통한 국민의 알권리 보장 및 투명한 구정 운영 실현
- 구민에게 밀접한 다양한 행정정보를 보다 정확하고 신속하게 제공하여 수요자 중심의 적극적인 행정 서비스 구현

# 가족관계등록업무 추진

국민의 출생·혼인·사망 등 삶과 직결된 가족관계의 발생 및 변동 사항에 관해 신속 정확한 등록 및 증명을 통해 국민의 기대와 신뢰에 부응하는 고객감동 민원행정을 구현하고자 함

## □ 개 요

- 대법원 위임사무[가족관계의 등록 등에 관한 법률 제3조]로서 인천지방법원(관할법원)의 감독에 의해 가족관계의 발생 및 변동사항에 대한 기록·증명
- 가족관계등록사무지원 보조금 집행 - 55,687천원

## □ 그동안 추진사항

- 출생·사망·혼인·이혼·입양·친권 등의 기록 및 정정 : 2,921건
- 법원 결정 및 허가에 따른 정정(사건본인의 유책성 있는 사건) : 23건
- 간이직권 정정(담당관서에서 사건 기재시 누락 및 오기한 사건) : 2,940건
- 과태료 부과 및 징수 : 45건 1,320,000원
- 신고서류 보고(12회/2014년) : 1개월간 신고처리된 모든 서류를 감독 법원에 제출

## □ 추진계획

- 가족관계등록사무의 질적 향상을 위한 신속·정확한 발급 및 기록체계를 구축하여 고객감동의 행정 구현



# 지 적 과

- 개별공시지가 조사 ..... 125
- 개발부담금 부과 ..... 126
- 부동산 행정정보 일원화 사업 추진 ..... 128
- 도로명주소 사업 추진 ..... 129
- 지적 재조사 사업 추진 ..... 130
- 세계측지계 좌표변환 추진 ..... 132



# 개별공시지가 조사

표준지 공시지가를 기준으로 개별토지의 특성을 비교하여 개별공시지가를 결정·공시함으로써 토지관련 국세·지방세 및 각종 부담금 등의 부과기준으로 활용하고 관련기관의 지가수요에 적기 부응하고자 함

## □ 개 요

- 기 간 : 2015. 1. 2 ~ 12. 30
- 조사기준일 : 1월 1일 기준, 7월 1일 기준 (연 2회 조사)
- 조사대상 : 51,320필지
- 표준지수 : 1,388필지
- 소요예산 : 130백만원

## □ 그 동안 추진사항

- 2014. 11. 11 ~ 12. 12 : 개별공시지가 조사대상 필지 파악 등 제반준비
- 2014. 11. 28 : 2015년 1월 1일 기준 개별공시지가 조사계획 수립

## □ 추진계획

- 1월 1일 기준 개별공시지가 조사 추진일정
  - 2015. 1. 2 ~ 2. 13 : 공부확인 및 현지조사 실시
  - 2015. 2. 16 ~ 5. 14 : 지가산정 및 의견제출 처리
  - 2015. 5. 29 : 지가결정 및 개별통지
  - 2015. 5. 29 ~ 7. 30 : 이의신청 접수 및 처리

## □ 기대효과

- 국세, 지방세의 과세표준 결정 자료로 활용
- 기타 개발부담금, 국·공유재산의 대부료·사용료 산정 등에 이용

## □ 행정사항

- 제2차 부동산평가위원회 심의 완료 후, 감정평가업자에게 2015년 표준지 공시지가에 대한 구 의견 제시
- 2016년 표준지공시지가에 대한 가격균형협의 시, 국토교통부에 區 의견 제시

# 개발부담금 부과

토지로부터 발생하는 개발이익을 환수하여 이를 적정·배분함으로써 토지투기를 방지하고 토지의 효율적인 이용을 촉진하여 국민경제의 건전한 발전에 이바지하고자 함

## □ 개 요

- 부과대상사업 : 도시계획구역 내에서 660㎡이상 시행하는 개발사업
- 부과대상토지 : 택지개발사업 등 8개 사업 29개 유형
- 조 사 기 간 : 2015. 1. 2 ~ 12. 31
- 소 요 예 산 : 47백만원

## □ 그 동안 추진사항

(단위 : 건, 백만원)

구 분	부과 현황		부과취소		징수현황		미 징 수 현 황					
							납기미도래		체납		분납	
	건수	금액	건수	금액	건수	금액	건수	금액	건수	금액	건수	금액
1990년~ 2012년	1,555	126,985	2	135	1,306	107,453	-	-	161	11,505	86	7,892
2013년	15	5,918	-	-	8	5,480	-	-	6	420	1	18
2014년	19	1,645	-	-	1	319	4	708	4	155	10	464
합계	1,589	134,548	2	135	1,315	113,252	4	708	171	12,080	97	8,374

※징수금 배분율 : (국가 50%+구 50%)

### ○ 미징수 현황

- 납기미도래 : 4건 708백만원
- 체 납 : 171건 12,080백만원 (체납건 모두 독촉 및 압류 조치)
- 분 납 : 97건 8,374백만원 (2020년 2월중 납부 완료 예정)

## □ 추진계획

- 5천만 이상 고액채납자에 대한 특별채납 관리 철저
  - 급여 및 카드매출 채권 등에 대한 압류 추진
  - 공공기록물등록 및 예금 압류 등을 통한 금융 제재 추진
  - 압류재산에 대한 실익분석 후 공매처분 추진
  - 적극적인 분납 유도 등을 통한 납부 독려
- 채납자 사후관리 철저
  - 채납자 대상자별 방문 및 유선 납부 독려 : 연중
  - 철저한 보유재산 조회를 통한 채납자 사후관리 철저 : 분기별
- 납부고지서 발송 시 “부담금 조기납부 환급제도” 안내 메시지를 사전 홍보하여 조기납부 유도로 채납방지

## □ 향후 전망

- 미단시티내 카지노복합리조트 및 영종도 준설토 투기장 레저단지조성 사업 등 개발계획 호조에 대한 기대심리로 부동산 가격 상승이 예상되는 바, 채납자의 개발부담금 납부 여력 증가로 채납 감소 예상

## □ 기대효과

- 개발이익 환수를 통한 토지투기방지 및 토지의 효율적인 이용 촉진
- 건전한 국가재정 운영 및 區 수입 증대

# 부동산 행정정보 일원화 사업 추진

부동산 공적장부 18종을 1종으로 통합하여, 업무중복 방지, 복잡한 민원발급 간소화 등 행정능률을 제고하여 국민에게 획기적으로 개선된 지적행정 서비스를 제공하기 위함

## □ 개 요

- 부동산 공적장부(지적, 건축물, 가격, 등기 등) 18종을 부동산종합 증명서 1종으로 통합 서비스하여 국민의 편의를 개선하고자 함

## □ 그동안 추진사항

- 부동산종합공부시스템 운영을 위한 노후서버 교체 (2012. 12월)
- 15종 부동산공부 자료전환 (1차 : 2013. 9. 12, 2차 : 2013. 11. 13)
- 부동산종합공부시스템 실운영 및 종합증명서 발급 (2014. 1. 18 ~ 현재)

## □ 추진계획

- 지적도면 불일치 자료는 대한지적공사와 연계하여 조속히 정비
- 부동산종합공부시스템 자료전환 및 안정성 확보
  - 기존 시스템(지적행정·건축행정·KLIS) 자료전환 및 등기 DB 통합
- 부동산종합공부시스템 자료전환 및 안전성 확보
  - 부동산 등기 3종 통합 추진 : '15년 하반기

## □ 향후추진계획

- 부동산 행정정보 오류자료(각종 공부 간 불일치 자료) 정비 : 계속
- 부동산 행정정보 오류자료 정비 월간보고 : 매월 (국토교통부)

## □ 기대효과

- 복잡·불편한 부동산 관련 민원업무 개선
- 공적장부로서의 신뢰성 확보 및 편리한 대민 지적행정 서비스 제공

# 도로명주소 사업 추진

도로명주소의 적극적인 활용을 위하여 지속적인 안내시설물 설치와 유지·보수 편리성을 강조한 홍보로 도로명주소의 조기 정착에 기여하고자 함

## □ 개 요

- 추진기간 : 2015. 1월 ~ 계속
- 대 상 : 관내 전 지역
- 내 용 : 도로명주소 홍보, 공공·민간부문 주소전환, 시설물 유지관리
- 소요예산 : 133백만원

## □ 그동안 추진사항

- 2014. 1월 ~ 12월 : 운북미단시티 도로명부여 및 안내시설물 유지·관리
- 2014. 1월 ~ 12월 : 도로명주소 홍보

## □ 추진계획

- 2015. 1월 ~ 12월 : 운북미단시티 및 영종하늘도시 안내 시설물 설치  
※ 10월 원인가부담금 부과후 및 하늘도시 도로준공 후 안내 시설물 설치 예정
- 2015. 1월 ~ 12월 : 도로명주소 시설물 유지·관리  
※ 4월~8월 안내시설물 일제조사 실시후 시설물 유지보수
- 2015. 1월 ~ 12월 : 도로명주소 홍보사업 추진  
※ 매월 셋째주 화요일 도로명주소 홍보의날 운영등

## □ 기대효과

- 영종하늘도시 및 운북미단시티 안내시설물 설치로 도로명주소 안내
- 영종하늘도시 등 구획정리지구 신축건물에 대한 도로명주소 부여

## □ 행정사항

- 도로명주소 안내시설물 일제 조사에 따른 관용차량 협조-재무과

# 지적 재조사 사업 추진

토지의 실제 현황과 일치하지 아니하는 지적공부의 등록사항을 바로잡고 종이에 구현된 지적을 디지털 지적으로 전환함으로써 국토를 효율적으로 관리함과 아울러 국민의 재산권 보호에 기여함

## □ 개 요

- 추진근거 : 「지적재조사에 관한 특별법」
- 사업지구 : 무의1지구 (236필지, 163,675㎡)  
운북1지구 (531필지, 1,300,409㎡)
- 내 용 : 지적 불부합지 지역 지적재조사 사업
- 소요예산 : 158백만원 (재조사 측량비는 국비 지원)

## □ 그동안 추진사항

- 무의1지구
  - 2013. 8. 20 : 지적재조사 사업 실시계획 수립
  - 2013. 10. 29 : 사업지구 지정 신청 (소유자/면적 동의율 : 76/78%)
  - 2013. 11. 8 : 지적재조사 사업지구 지정 (市)
  - 2013. 12. 9 : 사업대행자 선정 (입찰결과 대한지적공사 1인 제출)
  - 2014. 1월~ 2월 : 개별필지 사전조사 및 현지조사 실시  
(각종 대장 및 등기부등본 확인, 현장 조사)
  - 2014. 3월~ 6월 : 사업지구 지적재조사 측량실시 (현황측량)
  - 2014. 7월~11월 : 사업지구 개별필지에 대한 임시경계 설정 및 경계점 표지 설치 (설치시 인접토지소유자 모두 입회하여 실시)
  - 2014. 12. 18 : 경계결정위원회 개최 (위원 11명중 7명 참석)  
심의내용 (경계 확정된 241필지, 소유자 의견제출 10건)  
심의결과 (중구에서 제안한 경계로 결정함)  
(의견제출 사항중 9건은 수용, 1건 미수용)
  - 2014. 12. 31 : 경계결정에 대한 사항 소유자 통보  
(소유자는 통보를 받은 날로부터 60일까지 이의신청 접수 가능)

○ 운북1지구

- 2013. 12. 26 : 지적재조사 사업 실시계획 수립
- 2014. 3. 17 : 사업지구 지정 신청 (소유자/면적 동의율 : 71/78%)
- 2014. 4. 11 : 지적재조사 사업지구 지정 (市)

□ 추진계획

○ 무의1지구

- 2015. 1월 ~ 3월 : 경계결정에 대한 이의신청 접수 및 처리  
(이의신청된 사항에 대하여 경계결정위원회 회부)
- 2015. 4월 : 최종 결정된 경계결정 사항 공부 정리 및 사업완료 공고  
조정금 정산방식 및 금액 산정을 위한 지적재조사 위원회 개최
- 2013. 4월 ~ 9월 : 조정금 정산 (고지일로부터 6개월 이내 납부)

○ 운북1지구

- 2015. 1월 ~ 3월 : 지적재조사 사업 대행자 선정 및 계약
- 2015. 4월 ~ 5월 : 개별필지 사전/현지 조사 실시 및 재조사 측량  
(각종 대장 및 등기부등본 확인, 현장 조사)
- 2015. 6월 ~ 12월 : 사업지구 개별필지에 대한 임시경계 설정 및 경계점  
표지 설치 (설치시 인접토지소유자 모두 입회하여 실시)

□ 기대효과

- 토지의 효율적 이용 및 가치증진
- 국민의 재산권 보호 및 지적제도 정착

# 세계측지계 좌표변환 추진

지적재조사 기본계획에 따라 지역측지계로 등록된 지적공부를 국제 표준의 세계측지계 기반 디지털 지적정보로 새로이 구축하여 지적공부의 공신력을 제고하고, 국민들에게 양질의 정보를 제공하고자 함

## □ 개 요

- 추진근거 : 「지적재조사에 관한 특별법」, 지적재조사 기본계획
- 사업지구 (1차 : 2014년 실시, 2차 : 2015년 실시)
  - 1차 : 신흥1지구, 향동1지구 영종하늘도시지구, 운남지구, 운서지구  
(조사물량 : 4,568필지, 8,231,048.9m<sup>2</sup>)
  - 2차 : 북성1,2지구, 향동2지구, 공항지구, 운서신도시지구, 미단시티지구  
무의테스코연수원지구 (조사물량 : 1,077필지, 42,174,510.1m<sup>2</sup>)
- 내 용 : 자체 보유장비 및 기술·인력을 활용하여 직접측량 및  
성과산출을 실시하여 예산절감 및 저비용 고품질 성과 구축
- 소요예산 : 비예산

## □ 그동안 추진사항

- 2014. 9. 16 : 실시계획 수립
- 2014. 10. 17 : 세계측지계 좌표변환사업 지구 지정 신청
- 2014. 10. 31 : 세계측지계 좌표변환사업 지구 지정 (市)
- 2014. 11월 : 공통점 측량 및 변환계수 산출
  - 공통점 측량은 장비 및 인력 부족으로 市와 각 구별 지적재조사 담당자들로 TF팀을 구성하여 실시
  - 변환계수 산출은 국토교통부에서 제공한 LANDY 프로그램을 사용

- 각 지구별 공통점 측량 현황

(단위 : 개, 필지)

구분	공통점수	필지수	도곽수	축척	비고
신흥1지구	5	67	11	1/1000	관내 사업지구 인근 세계측지 좌표 보유한 지적삼각점, 삼각보조점 38점 사용
향동1지구	5	4	2	1/500	
운남지구	4	667	29	1/500	
운서지구	4	486	30	1/1000	
하늘도시지구	17	3,344	226	1/1000	

※공무원 직접 측량 및 변환 실시로 예산절감 : 약2천3백만원

- 2014. 12. 11 : 세계측지계 좌표 도출 결과 성과검사 요청
- 2014. 12. 19 : 성과검사 결과 통보 (市)
- 2014. 12. 22 : 세계측지계 좌표변환 결과 보고 및 완료보고서 작성

□ 추진계획

- 2015. 1월말 ~ 2월초 : 위성측량장비 구입
- 2015. 1월 ~ 3월 : 북성1지구 外 6개 지구에 대한 사전조사
- 2015. 4월 ~ 6월 : 공통점 측량 및 변환계수 산출
- 2015. 7월 ~ 12월 : 세계측지계 좌표변환 보고서 작성

□ 기대효과

- 디지털 지적정보 구축으로 공간정보와의 융복합에 따른 다양한 정보 제공
- 국제표준의 세계측지계로의 변환으로 선진 지적제도 정착

□ 행정사항

- 현재 진행 중인 지적재조사 사업과 별도로 추진하고 있는 신규사업으로서 지적재조사 사업 담당자가 병행하여 수행하고 있어 원활한 사업 진행이 불가한 바, 세계측지계 변환 전문 담당 인력 배치 시급



# 주민생활지원국



## 주민생활지원과

- 사회복지기금을 활용한 복지서비스 제공 ..... 139
- 지역사회서비스투자사업 활성화 ..... 140
- 자원봉사센터의 효율적 관리 운영 ..... 141
- 지역사회복지협의체 운영 활성화 ..... 142
- 긴급복지지원사업의 효율적인 지원 운영 ..... 143
- 통합사례관리사업 운영 활성화 ..... 144
- 복지대상자 통합조사 및 관리 ..... 145
- 저소득층 의료지원 사업 강화 ..... 146
- 국민기초생활보장 수급자 지원 사업 ..... 147
- 자활사업 활성화 ..... 148



# 사회복지기금을 활용한 복지서비스 제공

사회복지기금의 효율적 운영으로 다양한 복지서비스를 시행함으로써 저소득주민 및 취약계층의 삶의 질 향상을 통한 행복한 복지 환경을 제공

## □ 개 요

### ○ 주요사업

- 저소득층 자녀 장학금 지원 : 20,000천원
- 저소득층 자녀 수학여행비 지원 : 35,000천원
- 소외계층세대 및 보훈단체 위문 및 지원 : 30,000천원
- 사회복지시설 우수프로그램 운영지원 : 5,000천원
- 취약계층 지원사업 실시단체(시설) 지원 : 10,000천원

### ○ 소요예산 : 100,000천원

## □ 그동안 추진사항

- 2014. 3월 : 인천 쪽방상담소 공동시설 지원 (1개소 800천원)
- 2014. 4월, 10월 : 저소득층 자녀 장학금 지원 (58명 19,000천원)
- 2014. 5월 : 노인복지관 우수프로그램 운영 지원 (5,000천원)
- 2014. 6월 : 8개 보훈단체 위문 (921명 18,420천원)
- 연중 : 저소득층 자녀 수학여행비 지원 (36명 7,713천원)

## □ 추진계획

- 2015. 2월 : 사회복지기금 운영 세부추진계획 수립
- 2015. 4월, 10월 : 저소득층 자녀 장학금 지원
- 2015. 6월 : 보훈의달 보훈단체 위문
- 연중 : 수학여행비, 취약계층 지원사업 실시단체 등 지원

## □ 기대효과

- 사회복지기금의 효율적 사용으로 더불어 함께 잘 사는 복지환경을 조성

# 지역사회서비스 투자사업 활성화

지역사회의 다양한 특성과 수요에 부합하는 차별적인 서비스를 발굴하고 지원함으로써 주민이 체감하고 만족할 수 있는 사회서비스 제공

## □ 개 요

- 기 간 : 연중
- 대 상 : 전국가구 월평균소득 120% 이하
- 주요사업 : 아동청소년심리지원서비스 외 16개 사업
  - 市 개발형 15개, 區 개발형 2개
- 추진방법 : 한국보건복지정보개발원에 자금 예탁 ⇒ 이용자 서비스 이용 후 전자카드 결제 ⇒ 한국보건복지정보개발원 ⇒ 제공기관에 이용대금 통보 지급
- 소요예산 : 875,000천원 (국비612,500 시비131,250 구비131,250)

## □ 그동안 추진사항

- 2014. 2월 ~ 12월 : 시행 계획수립 및 신청·접수
  - 20개 사업 546명 591,927천원 지원
- 2014. 5월 ~ 11월 : 2개월이상 미사용자 중지 (99명)
- 2014. 5월 ~ 6월, 11월 : 상·하반기 제공기관 점검 실시 (18개소)
- 2014.11월 ~ 12월 : 이용자 모니터링 실시 (156명)

## □ 추진계획

- 2015. 2월 : 시행계획 수립 및 사업별 신청·접수
- 매월 : 서비스 신청자 선정처리 및 통보
- 2015. 6월, 10월 : 제공기관 점검 실시, 미이용자 안내 및 중지

## □ 기대효과

- 다양한 사회서비스 제공으로 주민의 복지체감도 향상

# 자원봉사센터의 효율적 관리 운영

「참여복지」와 「삶의 질」 향상을 목표로 다양한 자원봉사 프로그램 개발 및 자원봉사를 활성화할 수 있는 인프라 구축

## □ 개요

- 기간 : 연중
- 내용 : 센터 관리 및 지원, 자원봉사 프로그램 개발 운영 등
- 소요예산 : 558,401천원 (국비24,484 시비12,242 구비521,675)

## □ 그동안 추진사항

- 2014. 1월 : 2014 인천 AG·APG 자원봉사자 모집 (405명)
- 2014. 3월 ~ 5월 : 「참! 좋은 사랑의 밥차」 무료급식 운영 (8회)
- 2014. 5월 : 제43회 전국소년체육대회 행사 지원 (3개 경기장 63명)
- 2014. 8월 : 2014 인천 AG·APG 중구자원봉사자 발대식 개최 (300명)
- 2014. 2월 ~ 9월 : 소외계층 밀반찬 지원사업 실시 (11개동 110세대)
- 2014. 9월 ~ 10월 : 2014 인천아시아경기대회 자원봉사자 배치·운영 (648명)
- 2014. 10월 : 2014 인천장애인아시아경기대회 자원봉사자 배치·운영 (110명)
- 2014. 11월 : 전국장애인체육대회 지원 (70명)
- 2014. 12월 : 중구자원봉사자 대회 개최 (700여명)

## □ 추진계획

- 2015. 2월 ~ 12월 : 자원봉사자 교육 확대 (연인원 10,000명)
- 2015. 2월 : 자원봉사아카데미 운영
- 2015. 5월 : 우수자원봉사자 격려시찰
- 2015. 8월 : 자원봉사단체 리더 연수회 실시
- 2015. 10월 :洞자원봉사센터 운영 실태 점검
- 2015. 12월 : 중구자원봉사자 대회 개최

## □ 기대효과

- 지역주민의 자원봉사활동 참여기회 확대로 살기좋은 행복한 지역 공동체 구축

# 지역사회복지협의체 운영 활성화

지역사회 복지문제를 해결하기 위한 의사소통 기회의 확대로 복지 증진을 위한 과정에 민간의 참여기반을 확고히 마련함으로써 참여복지 행정구현

## □ 개 요

- 시 기 : 연중
- 주요사업 및 기능
  - 협의체(대표, 실무)회의 정기 및 수시 운영
  - 사회복지 박람회, 지역대회, 지역네트워크 강화사업 실시
  - 지역사회복지계획수립, 시행, 평가
  - 사회복지기금운용, 관리에 관한 심의 등
- 소요예산 : 70,710천원

## □ 그동안 추진사항

- 2014. 1월 ~ 12월 : 지역사회복지 대표협의체 운영 (5회)
- 2014. 1월 ~ 12월 : 지역사회복지 실무협의체 운영 (5회)
- 2014. 4월 ~ 11월 : 6개 분과 지역네트워크강화사업 실시
- 2014. 5월 : 신임위원 간담회 개최
- 2014. 7. 16 : 지역사회복지협의체 지역대회 개최
- 2014. 9. 13 : 제7회 사회복지박람회 개최
- 2014. 11. 25 ~ 26 : 협의체 업무 연찬회 실시

## □ 추진계획

- 2015. 1월 ~ 12월 : 협의체 회의 실시 (정기, 수시)
- 2015. 1월 ~ 12월 : 6개 분과 활동 및 지역네트워크강화사업 실시
- 2015. 6월 : 사회복지 지역대회 개최
- 2015. 9월 : 제8회 사회복지박람회 개최
- 2015. 11월 : 협의체 업무 연찬회 실시

## □ 기대효과

- 민·관의 유기적인 협력체계 구축을 통하여 복지행정 발전 도모

# 긴급복지지원사업의 효율적인 지원 운영

일시적인 위기상황 등으로 긴급한 지원이 필요한 저소득층을 발굴하여 긴급복지지원을 통한 복지서비스를 신속하게 제공

## □ 개 요

- 선정기준
  - 소득 : 최저생계비 185% 이하
  - 재산 : 13,500만원 이하 (금융재산 500만원 이하)
- 내 용
  - 생계, 주거, 의료, 교육, 사회복지시설 이용 등
- 소요예산 : 365,000천원 (국비292,000 시비36,500 구비36,500)

## □ 그동안 추진사항

- 집행액 : 226건 208,175천원

(단위 : 건/천원)

생계지원	주거지원	의료지원	그 밖의 지원
128/96,577	5/1,560	80/108,372	13/1,666

- 2014. 1월 ~ 8월 : 사업 활성화를 위한 홍보 (區 및 洞 전광판, 구정소식지 등)
- 2014. 9월 : 사회복지박람회 긴급지원사업 홍보 부스 운영

## □ 추진계획

- 2015. 1월 ~ 12월 : 생계, 주거, 의료, 교육, 사회복지시설이용지원 등
- 2015. 1월 ~ 12월 : 기존 공공부조제도와 민간기관으로의 연계 등
- 홍보활동 지속 추진
  - 홍보물 제작 및 배부 : 현수막, 생활용품 등
  - 중구 소식지 및 동 자생단체 회의 時 홍보

## □ 기대효과

- 신속한 긴급복지서비스 제공으로 더불어 함께 사는 지역사회 조성

# 통합사례관리사업 운영 활성화

지역사회 공공·민간자원에 대한 체계적인 지원체계를 토대로 복합적이고 다양한 욕구를 가진 대상자에게 필요한 서비스를 통합적으로 연계·제공, 이를 지속적으로 상담·모니터링하여 복지의 실효성 제고

## □ 개 요

- 기 간 : 연중
- 대 상 : 저소득 위기가정, 장기적이고 복합적인 문제를 가진 가정 등
- 내 용
  - 공공사회복지 서비스 제공 연계
  - 지역사회 민간 복지서비스 제공 연계
  - 사례관리를 통한 지속적인 상담 및 모니터링
- 소요예산 : 114,008천원 (국비48,750 시비24,975 구비40,283)

## □ 그동안 추진사항

- 통합사례관리 추진
  - 대상자 선정 및 서비스 연계 지원 : 320건

긴급 지원	현금·물품 지원	의료 지원	주거 지원	법률 보호상담	취업	교육	기타
8건	156건	13건	8건	4건	11건	10건	110건

## □ 추진계획

- 「희망복지지원단 이동상담실」 운영으로 사례관리대상자 발굴 및 서비스 확대
- 사회복지기관·단체, 복지위원, 주민, 공무원 등 홍보 교육 실시
- 지역 내 민간 기관들과의 유기적 연계를 통한 대상자 관리 및 서비스 연계 실시

## □ 기대효과

- 지역주민의 복지욕구에 대하여 능동적인 대처로 사회안전망 구축
- 민간자원 발굴·연계 등 적극적인 민관 협력으로 지역복지 문제 완화

# 복지대상자 통합조사 및 관리

복지급여를 필요로 하는 저소득 주민들에게 신속하고 공정한 조사를 통해 적절한 복지서비스를 제공하고 복지대상자의 통합관리기능 강화로 복지급여의 적정성 및 효율성 확보

## □ 개 요

○ 통합관리자 : 13,169세대 17,283명

국민기초		한부모		기초연금		차 상 위 본인경감		차상위 자 활		초중고 교육비		장애인 복 지	
세대	명	세대	명	세대	명	세대	명	세대	명	세대	명	세대	명
2,327	3,530	405	964	8,110	9,776	364	507	44	44	1,121	1,627	798	835

## □ 그동안 추진사항

- 2014. 1월 ~ 12월 : 복지대상자 신규 신청조사 : 2,251건  
- 적합 1,370건, 부적합 755건, 처리중 126건
- 2014. 1월 ~ 12월 : 복지대상자 수시 변동내역 처리 : 8,810건  
- 인적사항 1,142건, 전출·입 2,908건, 소득·재산 4,760건
- 보장비용징수관련 지역사회복지협의회 심의 : 3회 (115세대 168명)

## □ 추진계획

- 2015. 1월 ~ 12월 : 복지대상자 조사 및 통합 관리 (책정, 변경, 제외 등)
- 2015. 6월 : 맞춤형 개별급여 집중 신청기간 운영
- 2015. 7월 : 맞춤형 개별급여 시행
- 탈락자에 대한 지속적인 사례관리 : 수시

## □ 기대효과

- 신속하고 공정한 조사를 통한 복지급여의 적정성과 효율성 제고

# 저소득층 의료지원 사업 강화

생활유지 능력이 없거나 어려운 저소득 주민의 의료문제를 국가가 보장하는 공공부조제도로 주민들에게 발생하는 의료문제, 즉 개인의 질병, 부상, 출산 등에 의료급여 서비스를 제공

## □ 개 요

- 의료급여 수급권자 현황 : 3,747명 (1종 2,629, 2종 1,118)
- 소요예산 : 193,950천원 (일반회계73,950 특별회계120,000)

## □ 그동안 추진사항

- 현금급여지급 : 4종 2,046건 90,199천원
- 건강보험료 지급 : 12회 10,953세대 58,657천원
- 의료급여 종별변경 412건, 신규 754건, 중지 458건
- 의료급여 사례관리 : 311명 (신규, 과다, 장기입원 등)
- 수급권자 동별 상하반기 순회교육 : 2회 206명
- 의료급여 심의위원회 개최 : 6회 (연장승인 855명, 선택병의원 지정 118명)
- 무연고 행려사망자 장제비 지급 : 6건 3,500천원

## □ 추진계획

- 의료급여 수급권자 관리 : 연중
  - 현금급여지원, 사례관리, 교육, 안내 등
- 월보험료 10,000원 이하세대 건강보험료 지원 : 매월
- 무연고 행려자 관리
  - 장제비지원, 귀향여비, 노숙인 거리상담, 시설입소안내 등

## □ 기대효과

- 의료급여지원을 통한 주민건강생활 유지와 사회복지 증진에 기여

# 국민기초생활보장 수급자 지원 사업

보호를 필요로 하는 절대빈곤층의 기초생활을 국가가 보장하여 저소득층에 대한 국가책임 강화를 통한 종합 생활대책 마련

## □ 개 요

### ○ 선정기준

- 부양의무자가 없거나 부양의무자가 있어도 부양능력이 없거나 또는 부양을 받을 수 없는 자로서, 소득인정액이 최저생계비 이하인 자

### ○ 급여지원

- 생계, 주거, 교육, 해산·장제급여, 정부양곡 할인, 교복비

### ○ 수급자 현황 : 2,327세대 3,530명

### ○ 소요예산 : 13,956,405천원 (국비11,611,962 시비1,247,352 구비1,097,091)

## □ 그동안 추진사항

### ○ 지원현황 : 6개분야 11,380,044천원

(단위 : 천원)

생계급여	주거급여	교육급여	해산장제급여	정부양곡	교복비
8,555,018	2,205,358	239,716	106,433	241,219	32,300

## □ 추진계획

### ○ 매월 신속한 급여지원

### ○ 신속한 수급자 보장 및 중지결정 : 수시

### ○ 부정수급자와 체납자 관리 및 보장비용 징수 : 연중

## □ 기대효과

- 최저생활 보장과 사회안전망 강화 및 부정수급자 색출로 보장사업의 신뢰성 제고

# 자활사업 활성화

국민기초생활보장수급자 및 차상위 계층의 자활을 체계적으로 지원하고 근로능력이 있는 저소득층의 근로욕구를 감안하여 직업훈련, 자활서비스 등을 제공하여 자립기반을 조성

## □ 개 요

- 기 간 : 연중
- 주요사업
  - 자활장려금 지급, 지역자활센터 운영, 자활근로사업, 현물급여 집수리
  - 가사간병방문도우미 사업, 희망키움통장 근로장려금 지급 등
- 소요예산 : 2,468,280천원 (국비1,994,993 시비246,041 구비227,246)

## □ 그동안 추진사항

- 지원현황 : 8개사업 1,972,731천원 (단위 : 천원)

자 활 장려금	지역자활 센터운영	자활근로 (자체사업)	자활근로 (민간위탁)	현물급여 집수리	가사간병 방문도우미	희망키움 통장사업	자립지원 직업상담사
45명	6명	31명	87명	32가구	21명	43명	1명
95,236	230,866	269,641	1,043,177	67,000	45,714	184,909	36,188

## □ 추진계획

- 자활근로사업 참여자 배치 및 의뢰 : 수시
- 자활장려금, 자활 인건비, 희망키움통장 근로장려금 지급 : 매월
- 가사간병 방문도우미 수혜 대상자 모집 및 서비스 지원 : 연중
- 희망키움통장, 내일키움통장 대상자 모집 및 선정 : 분기별
- 지역자활센터 운영실태 점검 실시 : 상,하반기

## □ 기대효과

- 생활안정을 돕고 근로기회 제공과 장려금 지급으로 자립·자활 의지 제고

## 주 민 복 지 과

- 노인의 생활안정 지원 및 일자리 창출 ..... 151
- 노인 여가문화 활성화 ..... 153
- 중구 여성회관 운영 활성화 ..... 155
- 소통과 화합의 다문화 사회 조성 ..... 157
- 장애인 생활안정 및 사회활동 지원 강화 ..... 160
- 장애인 편의증진 강화 ..... 162



# 노인의 생활안정 지원 및 일자리 창출

- 저소득 노인의 소득보장을 통한 사회안전망 구축 및 생활안정
- 다양한 노인일자리 창출을 통한 소득지원 및 사회참여 기회 확대

## □ 개 요

○ 일반현황 (2015. 1. 1 현재, 명/개소)

전체인구	65세이상 노인	기초생활 보장노인	경로당	노인 복지관	노인인력 개발센터	무 료 급식소	식사배달
111,929	14,878	1,347	77	1	1	2	1

○ 주요사업

- 노인생활안정지원 : 기초연금 등 7개 사업
- 노인사회활동지원 : 우리동네환경지킴이 등 25개 사업
- 노인일자리전담기관(중구노인인력개발센터) 운영지원

○ 소요예산 : 25,851,487천원 (국비17,145,851 시비5,078,124 구비3,627,512)

## □ 그동안 추진사항

- |                                    |          |              |
|------------------------------------|----------|--------------|
| ○ 노인생활안정지원(8개 사업)                  | 11,453명  | 16,314,092천원 |
| - 기초(노령)연금                         | 월 9,550명 | 15,493,961천원 |
| - 경로식당 무료급식 지원                     | 일 350명   | 250,313천원    |
| - 거동불편 저소득 재가노인 식사배달               | 일 40명    | 26,000천원     |
| - 노인돌보미 바우처(등급외노인 돌봄서비스 제공)        | 90명      | 268,596천원    |
| - 장 수 수 당(90, 95, 100세 노인에게 1회 지급) | 109명     | 37,900천원     |
| - 독거노인 생활지도사 파견사업                  | 330명     | 142,530천원    |
| - 저소득노인 목욕비(기초생활수급자 독거노인)          | 월 784명   | 75,976천원     |
| - 안부전화용 사랑의 안심폰 지원사업               | 200명     | 18,816천원     |

○ 노인인력활용지원(22개 사업)	851명	1,597,688천원
- 우리동네 환경지킴이 사업(간선도로, 뒷골목 환경정비)	120명	220,868천원
- 노인인력활용지원사업(21개 사업)	731명	1,376,820천원
○ 노인일자리전담기관 운영지원	1개소	217,625천원

## □ 추진계획

○ 노인생활안정지원(7개 사업)	11,790명	23,628,025천원
- 기초연금	월 9,900명	22,910,445천원
- 경로식당 무료급식 지원	일 350명	227,500천원
- 거동불편 저소득 재가노인 식사배달	일 40명	22,535천원
- 노인돌보미 바우처(등급외노인 돌봄서비스 제공)	90명	214,701천원
- 독거노인 생활지도사 파견사업	340명	150,508천원
- 저소득노인 목욕비(기초생활수급자 독거노인)	월 870명	83,520천원
- 안부전화용 사랑의 안심폰 지원사업	200명	18,816천원
○ 노인사회활동지원(25개 사업)	1,069명	1,933,962천원
- 우리동네 환경지킴이 사업	120명	232,800천원
- 노인사회활동지원사업(24개 사업)	949명	1,701,162천원
○ 노인일자리전담기관 운영지원	1개소	289,500천원

## □ 기대효과

- 노후의 소득보장 및 재가서비스를 통한 노인복지 증진
- 노인의 능력과 적성에 맞는 일자리를 개발·보급, 교육훈련 등을 전담하는 노인일자리전담기관 운영을 통해 노인사회활동 확대

# 노인 여가문화 활성화

신세대 노인들의 욕구충족과 시대적 변화에 부응하기 위하여 다양한 프로그램을 제공하여 지역사회 內 적극적인 사회 참여 유도

## □ 개 요

○ 기 간 : 연중

○ 주요사업

- 노인복지관 : 정보화 교육, 원예치료 등 사회교육사업 1개소
- 노인대학 : 한글교실 등 교양·사회생활 교육사업 2개소
- 경 로 당 : 웃음치료, 요가 등 여가문화보급사업 77개소

○ 소요예산 : 1,004,771천원 (시비418,631 구비586,140)

## □ 그 동안 추진사항

- 노인여가문화 활성화(3개사업) 1,162,362천원
  - 노인복지관 지원(정보화교육 외 44개 프로그램) 680,575천원
  - 노인대학 지원(2개소) 46,872천원
  - 경로당 지원(여가문화보급사업 외 3개 사업) 434,915천원
    - 경로당 여가문화보급사업 138,469천원
    - 경로당 운영·난방비 지원 253,264천원
    - 경로당 개·보수비 지원 29,632천원
    - 경로당 생활집기 지원 13,550천원

## □ 추진계획

○ 노인여가문화 활성화(3개사업)	1,004,771천원
- 노인복지관 지원(정보화교육 등 44개 프로그램)	653,703천원
- 노인대학 지원(2개소)	28,190천원
- 경로당 지원(4개사업)	322,878천원
▪ 경로당 여가문화보급사업	117,960천원
· 경로당 여가문화보급사업 보조금지급 : 2015년 분기별 지급	
· 경로당 여가문화보급사업 종합평가 : 2015년 12월중	
▪ 경로당 운영·난방비 지원	192,918천원
· 경로당 보조금 지급 : 2015년 상·하반기	
▪ 경로당 개·보수 지원(미편성)	
· 경로당(구소유) 개보수 지원 : 2015년 추경반영	
▪ 경로당 생활집기 지원	12,000천원
· 경로당 생활집기 지원 : 2015년 상·하반기	

## □ 기대효과

- 다양한 여가, 문화, 건강관리를 통한 노후 생활의 삶의 질 향상
- 어르신들의 사회참여 확대 및 유도를 통한 노인복지증진

# 중구여성회관 운영 활성화

자격증 취득 및 취업·창업과 연계될 수 있는 다양한 프로그램 신설로 여성의 능력 개발과 경제활동 참여를 적극 지원하고 여성문화교류의 장으로 쾌적한 교육환경 조성

## □ 개 요

- 기 간 : 2014. 1. 1 ~ 2016. 12. 31 (3년간)
- 수탁자 : (사)인천시민자원봉사회
- 수강과목 : 40개 과목
- 종사자 : 5명
- 소요예산 : 500,000천원

## □ 그동안 추진사항

- 여성회관 운영 실적

[단위 : 명/천원, 기준일 : 2014년 12월말]

구분	2013년도					2014년도				
	계	1/4분기	2/4분기	3/4분기	4/4분기	계	1/4분기	2/4분기	3/4분기	4/4분기
수강생	3,082	694	783	808	797	3,176	721	847	802	806
수강료	85,000	19,000	22,000	22,000	22,000	87,000	19,000	24,000	22,000	22,000

### ○ 강좌 운영

- 자격증 취득교육 : 한식조리기능사 外 7강좌
- 어학교육 : 중국어 생활회화 外 6강좌
- 건강교육 : 댄스스포츠 外 8강좌
- 정보화교육 : 컴퓨터활용능력 2급 자격증 外 2강좌
- 취미교육 : 캐리커처 外 4강좌
- 창업교육 : 카페브런치 外 9강좌
- 야간교육 : 커피바리스타 外 3강좌
- 다문화가정 지원교육 : 옷수선(의류 리폼) 초급
- 찾아가는 교육 : 키즈방송댄스 外 3강좌

- 학습발표회 개최 : 2014년 9월
- 지역주민 및 수강생 역량 강화를 위한 단기특강 실시 : 총 10회
  - 수제참쌀떡 만들기 외 9강좌
- 수강생 만족도 평가 및 설문조사 실시 : 2014년 10월

## □ 추진계획

- 강좌 운영
  - 자격증 취득교육 : 한식조리기능사 외 3강좌
  - 어 학 교 육 : 일본어(초급) 외 4강좌
  - 건 강 교 육 : 댄스스포츠 외 8강좌
  - 정 보 화 교 육 : 컴퓨터활용능력 2급 자격증 외 2강좌
  - 취 미 교 육 : 미용취미반 외 4강좌
  - 창 업 교 육 : 옷수선 초급 외 7강좌
  - 야 간 교 육 : 커피바리스타 자격증 외 4강좌
  - 찾아가는 교육 : 클레이를 이용한 미술 치료 (인천자모원 거주 여성 대상)

- 학습발표회 개최 : 2015년 11월
- 지역주민 및 수강생 역량 강화를 위한 단기특강 실시 : 총 10회
  - 흑임자구름찰떡 만들기 외 9강좌
- 수강생 만족도 평가 및 설문조사 실시 : 2015년 5월, 11월

## □ 기대효과

- 여성의 잠재능력 개발로 창의적인 인력 양성 및 취업 기회 확대
- 여성의 자기 주도적 삶 성취 지원과 건전한 가정 육성

# 소통과 화합의 다문화 사회 조성

결혼이민자가 사회 조기적응과 안정적 생활을 영위할 수 있도록  
사회·경제적 자립지원 강화

## □ 개 요

### ○ 중구 다문화가족지원센터

- 위탁기간 : 2013. 1. 1 ~ 2015. 12. 31 (3년간)
- 위 치 : 제물량로 122(답동) 신협빌딩 4층
- 규 모 : 303.8m<sup>2</sup> (91.9평)
- 수탁기관 : (재)인천교구 천주교회 유지재단
- 종 사 자 : 7명 (센터장 : 이상희)

### ○ 영종 다문화교육장

- 위 치 : 운중로 14번길 29(운남동) 백운경로당 2층
- 규 모 : 98.8m<sup>2</sup>(29.9평)
- 운영기관 : 중구 다문화가족지원센터에서 직원을 파견하여 운영

### ○ 소요예산 : 293,170천원 (국비177,835 시비45,307 구비70,028)

※ 다문화가정 현황(결혼이민자) : 834명 (남 87, 여 747)

## □ 그동안 추진사항

### ○ 중구 다문화가족지원센터 사업운영 실적 (연인원)

- 한국어 교육(1단계 ~ 5단계) : 2,015명
- 다문화가족통합교육 : 1,668명

- 가족교육 : 155명
- 배우자부부교육 : 21명
- 부모자녀교육 : 579명
- 다문화이해교육 : 913명
- 방문교육서비스 : 2,390명
  - 한국어 교육 : 1,492명
  - 부모 교육 : 492명
  - 자녀생활 서비스 : 406명
- 다문화가족 아동청소년 언어발달지원 : 1,007명
- 결혼이민자 통번역서비스(중국어) : 1,410건
- 결혼이민자 취업 연계 : 19건 (새일센터 12, 취업처 7)
- 가족상담 및 개별상담 : 209건
- 다문화가족 손마사지 나눔봉사단 : 67명
- 다문화가족 자조모임 중구 Zoom\_In(주민) : 30명
- 영종 다문화교육장 사업운영 실적 (연인원)
  - 다문화교육장 전담인력 배치 : 1명
  - 한국어 교육 : 459명
  - 다문화가족 통합교육 : 204명 (부모자녀교육 60, 다문화이해교육 144)
- 결혼이민자 직업능력교육 (실인원 / 연인원)
  - 2014년 5월 : 결혼이민자 직업능력교육(네일아트 과정) 대상자 모집 및 선정 (6명 / 339명)
  - 2014년 5월 ~ 12월 : 결혼이민자 직업능력교육 실시 (학원 수강)

## □ 추진계획

### ○ 중구 다문화가족지원센터 내실 운영

- 한국어 (1단계 ~ 5단계)
- 다문화가족통합교육
  - 가족교육, 배우자부부교육, 부모자녀교육, 다문화이해교육
- 방문교육서비스 (1:1 방문교육)
  - 한국어 교육, 부모 교육, 자녀생활 서비스
- 결혼이민자 통·번역 서비스 (중국어)
- 다문화가족 아동청소년 언어발달 지원
- 가족상담 및 개별상담 확대

### ○ 영종 다문화교육장 내실 운영

- 다문화가족 한국어교육
- 다문화가족 통합교육

## □ 기대효과

- 다문화가족의 한국사회 조기정착 및 안정적인 가족생활 영위
- 다문화가족에 대한 홍보강화로 다문화사회의 구민 인식개선 기여
- 다문화교육장 운영을 통한 영종도 거주 다문화가정의 서비스 소외 최소화

# 장애인 생활안정 및 사회활동 지원 강화

저소득 장애인에게 각종 복지 보조금 지원과 활동 보조를 통해 장애인 자립 지원 및 사회활동 참여 강화

## □ 개 요

### ○ 장애인등록 및 복지시설현황

(2015. 1. 1 현재, 명/개소)

장애인 등록현황			장애인 복지시설 현황					
전체 인구	등록 장애인수	비율 (%)	계	복지관	주 간 보호센터	단 기 보호센터	공동생활 가정	보 호 작업장
111,929	5,424	5	7	1	3	1	1	1

### ○ 주요사업

- 생활안정지원사업 지원 : 장애인연금 사업 외 10개 사업
- 장애인일자리사업 지원
  - 일반형일자리 : 행정보조 등 20명
  - 복지형일자리 : 장애인주차구역단속, 보육시설 도우미 등 15명
  - 시각장애인 안마서비스 사업 : 6명
- 장애인바우처사업 지원 : 활동지원, 발달재활서비스, 언어발달지원, 장애아돌봄서비스, 발달장애인 부모 심리상담
- 장애인복지시설 지원 : 중구장애인종합복지관 외 6개소

○ 소요예산 : 5,677,532천원 (국비2,393,094 시비2,941,259 구비343,179)

## □ 그동안 추진사항

- 장애인생활안정 지원 : 2,276명 1,554,212천원
  - 장애인연금 : 월 552명 1,055,611천원
  - 장애(아동)수당 : 월 701명 320,400천원
  - 중증장애인생계보조수당 : 월 243명 89,280천원

- 장애인재활보조기구 교부 : 총 16명 4,076천원
- 생활신문보급 : 월 424명 11,078천원
- 장애인의료비 : 월 290명 63,539천원
- 장애인등급심사비 : 총 43명 825천원
- 장애인자녀교육비 : 총 3명 429천원
- 여성장애인출산비용 : 총 3명 3,000천원
- 청각장애인인공달팽이관수술비지원 : 1명 5,974천원

○ 장애인일자리사업 : 49명 363,771천원

- 행정도우미 : 26명 채용 284,856천원
- 복지일자리(주차,보육,장애인케어) : 17명 채용 52,482천원
- 시각장애인 안마서비스 : 6명 채용 26,433천원

○ 장애인바우처사업 : 183명 876,036천원

- 장애인활동보조사업 : 월 89명 719,376천원
- 시자체장애인활동보조사업 : 월 8명 41,430천원
- 장애아동재활치료사업 : 월 86명 115,230천원

○ 장애인복지시설 지원 : 중구장애인종합복지관등 6개소 829명 1,948,660천원

## □ 추진계획

- 장애인생활안정 지원 : 장애인연금 등 11개 사업 2,014,790천원
- 장애인일자리사업 : 일반형일자리 등 3개 사업 380,000천원
- 장애인바우처사업 : 장애인활동보조사업 등 4개 사업 1,292,411천원
- 장애인복지시설 지원 : 중구장애인종합복지관 등 6개소 1,803,085천원

## □ 기대효과

- 신체적·정신적 이유로 원활한 일상생활과 사회활동이 어려운 장애인에게 자립지원 및 활동지원서비스 제공을 통해 자립재활과 사회참여 증진

# 장애인 편의증진 강화

각종 주민복지 정보에 대한 시각장애인의 용이한 정보 습득을 돕고  
구청 및 장애인복지시설 방문 장애인의 편의를 증대 및 저소득 중증  
장애인의 화재사고 예방

## □ 개 요

### ○ 내 용

- 시각장애인용 점자책(주민 복지정보 수록) 발간
- 장애인복지시설 장애인 편의물품 확대 보급

### ○ 배부 및 설치장소

- 복지사업안내 점자책 : 동 주민센터, 장애인단체 및 사회복지시설 등
- 장애인복지시설 편의물품 : 구청, 주민센터

### ○ 소요예산 : 29,900천원

## □ 그동안 추진사항

- 2014. 6. 10 : 주민생활지원서비스 안내 점자책 제작 배부 (100부)
- 2014. 12. 18 : 시각장애인용 문자변환음성출력기 배부 (6대)

## □ 추진계획

- 점자책 제작 배부 및 편의물품 수요 조사 : 2015년 상반기
- 저소득장애인 가스타이머 교부 : 2015년 상반기
- 장애인 편의물품 구입 비치 : 2015년 하반기

## □ 기대효과

- 시각장애인의 주민 복지정보 습득 용이
- 구청 및 장애인복지시설 방문 장애인의 편의 증대
- 저소득 중증장애인 가스안전사고 사전 차단

## 가 정 교 육 과

- 저소득층 아동 복지 지원 ..... 165
- 청소년 복지 및 문화 활동 강화 ..... 166
- 중구 청소년수련관 신축 ..... 167
- 우수한 보육환경 조성 ..... 168
- 학교 교육경비 지원 ..... 169
- 우수학생 발굴 육성 및 지원 ..... 170
- 평생학습도시 인프라 구축 ..... 172
- 학교 무상급식 및 우수 농축산물 급식 차액지원 ..... 173
- 드림스타트 서비스 제공 ..... 174



# 저소득층 아동 복지 지원

저소득층 아동의 건강한 성장을 위한 환경 조성 및 수혜자 특성에 맞는 맞춤형 서비스를 통한 종합적인 복지 지원

## □ 개 요

○ 기 간 : 2015. 연중

○ 내 용

- 아동복지시설 지원 : 8개소 (아동생활시설 4개소, 지역아동센터 4개소)
- 저소득층 아동복지 지원 : 결식아동급식지원 외 6개 사업
- 아동환경개선 : 어린이범죄예방을 위한 CCTV 구축사업

## □ 그동안 추진사항

- 아동복지시설 운영비 지원 : 8개소 / 50,854천원
- 결식아동 급식지원 : 789명 / 32,741천원
- 입양아동 및 가정위탁아동 지원 : 50명 / 9,441천원
- 요보호아동 발달지원 계좌(CDA) 지원 : 110명 / 3,052천원

## □ 추진계획

- 아동복지시설지원 : 8개소 (아동생활시설 4개소, 지역아동센터 4개소)
- 결식아동 급식지원 및 급식카드 사용처 발굴 : 789명 / 23개소
- 입양아동 및 가정위탁아동 지원 : 50명
- 요보호아동 발달지원 계좌(CDA) 지원 : 110명
- 어린이범죄예방을 위한 CCTV 설치 : 2015. 1월 ~ 5월

## □ 기대효과

- 저소득층 아동이 올바른 사회 구성원으로서 성장할 수 있는 복지 기반 조성

# 청소년 복지 및 문화 활동 강화

청소년이 주도적으로 참여할 수 있는 창의적 문화의 장을 확대하고  
건강한 청소년 육성과 더불어 위기청소년에 대한 지원책을 마련

## □ 개요

○ 기간 : 2015. 연중

○ 내용

- 청소년 상담지원사업 등 운영 : 253,116천원
- 청소년 동아리 지원 사업 : 10개 동아리 / 7,000천원
- 청소년 문화 활동 사업 : 4개 사업 / 88,000천원

사업명	대상	사업내용	사업비 (천원)
청소년 어울림 마당	청소년 동아리	각종 청소년 문화체험 공간제공	28,000
청소년직업체험프로그램	중·고교학생	청소년 진로 체험·정보 제공	10,000
청소년 축제	19세 이하 청소년	청소년 전시·체험 및 공연	30,000
학교폭력예방 공연	중·고교학생	학교폭력예방 뮤지컬 관람	20,000

○ 사업예산 : 348,116천원 (國103,650 市116,300 區128,166)

## □ 추진계획

- 2015. 연중 : 청소년 상담지원사업 등 운영비 지원
- 2015. 3월 : 청소년 동아리 지원 (10개 팀)
- 2015. 3월 : 청소년 문화활동 사업(4개) 운영자 공모
- 2015. 5월 ~ 9월 : 청소년 어울림 마당 운영
- 2015. 7월 ~ 8월 : 학교폭력예방 공연
- 2015. 10월 : 청소년 축제
- 2015. 10월 ~ 11월 : 청소년 직업 체험 프로그램

## □ 기대효과

- 다양한 청소년기 욕구에 부응하고, 창의성 계발과 인성 함양 및 신속한 위기대응을 통해 건강한 시민 육성

# 중구 청소년수련관 신축

청소년의 건전한 성장을 위한 문화·체험 활동을 지원하고 청소년 정책의 중추적 역할을 수행하기 위함

## □ 개요

- 명 칭 : (가칭) 『중구 청소년수련관』
  - 기 간 : 2015년 ~ 2017년
  - 위 치 : 송산생태공원(근린공원 506호) 청소년수련시설부지
  - 규 모 : 지하 1층 / 지상 3층
    - 대지면적 : 5,045m<sup>2</sup>
    - 연 면 적 : 4,000m<sup>2</sup> 범위 內
    - 소요예산 : 9,600백만원 (국비7,680 시비384 구비1,536)
- ※ 구체적인 건축규모, 사업비는 용역결과에 따라 결정

## □ 그동안 추진사항

- 2014. 9. 24 : 청소년수련관 신축 검토(안) 보고
- 2014. 11. 4 : 송산생태공원 內 청소년수련시설부지 반영  
(영종하늘도시 개발계획 및 실시계획변경 승인 고시)
- 2015. 1. 5 : 청소년수련관 건립 타당성 및 기본계획 수립 용역 계약  
(한국산업관계연구원)

## □ 추진계획

- 2015. 4월 : 기본계획 수립 및 2016년 국·시비 예산 신청
- 2015. 5월 : 지방재정 투자 심사 의뢰
- 2015. 7월 : 청소년수련관 설계비 2015년도 추경예산 반영
- 2015. 10월 : 기본설계 및 실시설계 용역

## □ 기대효과

- 청소년의 창의적인 자기계발과 교류활동을 증진하여 지역사회 연계 복지서비스 강화

# 우수한 보육환경 조성

- 보편적 보육복지 제공을 위한 무상보육 제도의 안정적 정착
- 어린이집 지원 강화로 수준 높은 보육서비스 제공
- 어린이집 회계 투명성 확보를 통해 보육의 질을 향상시킴으로써 부모들이 믿고 맡길 수 있는 수요자 중심의 보육정책 실현

## □ 개 요

- 기 간 : 2015. 연중
- 내 용
  - 보육아동 지원 : 보육료 지원 등 7개 사업
  - 어린이집 지원 강화 : 종사자인건비 지원 등 10개 사업
  - 종사자 처우개선 지원 : 처우개선비 지원 등 7개 사업
  - 어린이집 지도·점검 및 부모 모니터링단 운영
- 소요예산 : 23,574,759천원 (국비11,782,402 시비9,186,956 시비2,605,401)

## □ 그동안 추진사항

- 어린이집 보육교직원 아동학대 예방 교육 실시 : 795명
  - 2015. 1. 21 ~ 23일 : 원장 교육 (3회)
  - 2015. 2. 2 ~ 3일 : 보육교직원(취사부 포함 종사자 전원) 교육(2회)

## □ 추진계획

- |                               |        |              |
|-------------------------------|--------|--------------|
| ○ 보육아동 지원                     |        | 17,507,880천원 |
| - 만0~2세 보육료 지원 등 4개 사업(매월)    | 4,480명 | 13,370,463천원 |
| - 양육수당 지원 등 3개 사업(매월)         | 2,300명 | 4,137,417천원  |
| ○ 어린이집 지원 강화                  |        | 2,468,900천원  |
| - 어린이집 종사자 인건비 지원(국공립, 법인)    | 153명   | 2,176,235천원  |
| - 어린이집 운영 지원(냉난방비 지원 등 9개 사업) | 124개소  | 292,665천원    |
| ○ 종사자 처우개선비 지원 등 7개 사업        | 524명   | 3,485,529천원  |
| ○ 어린이집 지도·점검 및 부모 모니터링단 운영    | 124개소  | 6,900천원      |

## □ 기대효과

- 보육정책의 효율적 집행 및 양질의 보육서비스 지원으로 부모가 믿고 맡길 수 있는 우수한 보육환경을 조성하여 저출산 극복 토대 마련

# 학교 교육경비 지원

- 각급학교 교육복지 향상 및 교육의 질 제고를 위한 교육경비 지원
- 물적·인적 교육인프라 확충으로 원도심 지역 교육 균형발전에 기여

## □ 개 요

- 기 간 : 2015. 연중
- 대 상 : 관내 51개교 (유치원, 초·중·고등학교, 화교중산학교)
- 지원사업 : 학교 급식시설 개선 사업, 교육정보화 사업, 교육과정 운영 지원 등
- 소요예산 : 1,500,000천원
  - 교육과정 운영 및 교육의 질적 개선을 위한 프로그램 지원 : 625,000천원
  - 인천남부교육지원청 제안사업 : 205,000천원
  - 영어·중국어교실 지원 : 100,000천원
  - 급식시설 및 학교 환경 개선사업 : 570,000천원

## □ 그동안 추진사항

- 2015. 1월 : 2015. 교육경비 지원 계획 수립 및 시행

## □ 추진계획

- 2015. 2월 : 2015년 교육경비 신청 및 학교 현장 사전실사
- 2015. 3월 : 2015년 교육경비보조심의위원회 개최 및 보조금 교부
- 2015. 5월 ~ 12월 : 교육경비 정산 및 현장 지도점검

## □ 기대효과

- 교육 복지 및 환경 개선을 통한 학생들에게 다양한 학습기회 제공
- 교육지원 확대를 통한 교육의 질 제고로 젊은 층의 전입 유도

# 우수학생 발굴 육성 및 지원

중구에 거주하는 우수학생 및 저소득층 학생 등에게 양질의 교육 기회를 제공하고 효과적인 장학사업 추진을 통한 중구지역 학생의 학력수준 신장 및 인재의 타 지역 유출 방지에 기여

## □ 기관현황

### ○ 재단법인 중구 월드 장학회

- 법인설립 : 2010. 12. 30 (※사무국 설립 : 2014. 4월)
- 주요사업
  - 장학생 선발 및 장학금 지급
  - 재능 있는 학생 발굴 지원·육성
  - 우수학생 연수 지원사업 등
- 조직구성 : 이사 15인(이사장 포함), 감사 2인

### ○ 소요예산 : 2,500,000천원 (구비 출연금)

※ 재원 확충목표액 : 250억원 (구비 출연금 200억원, 민간 출연금 50억원)

(단위 : 백만원)

구 분	계	2010	2011	2012	2013	2014	2015	2016	2017	2018	비고
누 계	25,000	587	4,025	8,525	10,613	10,744	12,933	16,955	20,977	25,000	
구비출연금	20,000	587	3,000	4,413	2,000	-	1,125	2,958	2,958	2,959	
민간기탁금	5,000	-	438	87	88	131	1,064	1,064	1,064	1,064	

### ○ 장학기금 조성현황 (2015. 1. 30 현재)

(단위 : 천원)

총 계	구비 출연금	민간 출연금	비 고
11,869,104	11,125,000	744,104	

□ 그동안 추진사항

- 2015. 1. 14 : 2015년 중구월디장학회 기금 출현 (1,125,000천원)
- 2015. 1월 : 녹색장학생 선발계획수립 및 신청접수 (1. 22 ~ 1. 30)
- 장학금 지급 현황 (2015. 1. 30 현재)

(단위 : 천원)

구 분	합 계		고등학생		대 학 생		비고
	인원	지급액	인원	지급액	인원	지급액	
계	283	507,405	116	139,965	167	367,440	
2012	11	29,000	5	5,000	6	24,000	
2013	103	179,969	46	43,319	57	136,650	
2014	169	298,436	65	91,646	104	206,790	

□ 추진계획

- 2015. 2월 : 2015년 녹색장학생 선발 및 장학증서 수여
- 2015. 4월 : 2014년 사업실적 및 결산 세무서 신고
- 2015. 6월 : 2015년 장학생 선발 계획 수립
- 2015. 8월 : 2015년 장학생 선발 및 장학금 지급
- 2015. 10월 : 2016년 녹색장학생 선발 계획 수립
- 2015. 12월 : 2016년 녹색장학생 선발 공고

□ 기대효과

- 지역의 교육경쟁력 향상을 위한 우수인재 발굴
- 교육여건 개선을 통한 주민복지 증진과 지역사회발전에 기여

# 평생학습도시 인프라 구축

평생학습 인프라 구축으로 구민의 삶의 질을 제고함과 동시에 도시 경쟁력 향상을 통해 평생학습도시 조성에 이바지함

## □ 개 요

- 기 간 : 2015. 연중
- 내 용
  - 평생교육 우수프로그램 및 동아리 운영, 지원
  - 초등 사이버스쿨 운영
  - 원어민 화상 영어학습 운영
  - 인천평생학습박람회 참가 및 지원
  - 평생교육협의회 및 실무위원회 운영
  - 성인문해교육 지원사업 등
- 소요예산 : 49,770천원

## □ 그동안 추진사항

- 2015. 1월 : 2015년 평생교육 종합 추진계획 수립
- 2015. 1월 : 초등 사이버스쿨 및 원어민 화상영어 운영

## □ 추진계획

- 2015. 3월 : 평생교육 프로그램 및 동아리 지원사업 선정 · 교부
- 2015. 4월 : 성인문해교육사업 지원
- 2015. 5월 : 인천평생학습박람회 참가(지원) 예정
- 2015. 6월 : 성인문해교육사업 중간점검
- 2015. 11월
  - 평생교육 프로그램 및 동아리 지원사업 정산
  - 성인문해교육사업 정산

## □ 기대효과

- 교육부문 간 균형 발전 촉진 및 구민들의 학습의욕 고취

# 학교 무상급식 및 우수 농축산물 급식 차액 지원

초등학교 무상급식 및 우수 농축산물 학교급식 차액 지원으로 의무교육 및 보편적 복지를 실현함과 동시에 학부모의 경제적 부담 완화와 학생들의 건강증진을 도모함

## □ 개 요

○ 기 간 : 2015. 연중

○ 내 용

- 무상급식

· 지원대상 : 초등학교 13개교 6,978명

· 소요예산 : 구비 90,000천원 (분기별 지급)

- 우수 농축산물 학교급식 차액지원

· 지원대상 : 어린이집, 유치원 및 초·중·고등학교 46개소 13,826명

· 소요예산 : 147,400천원 (시비80,400 구비67,000)

## □ 그동안 추진사항

○ 2015. 1월 : 2015년 무상급식 및 우수 농산물 차액지원사업 계획수립

## □ 추진계획

○ 2015. 2월 : 2015년 1차(1~5월) 지원금 교부

○ 2015. 6월 : 2015년 2차(6~8월) 지원금 교부

○ 2015. 7월 : 무상급식 및 우수 농축산물 차액지원사업 지원금 현장점검 실시

○ 2015. 9월 : 2015년 3차(9~12월) 지원금 교부

○ 2015. 12월 : 2015년 우수 농축산물 차액지원사업 정산실시

## □ 기대효과

○ 학부모의 경제적 부담 완화를 통한 보편적 복지 구현

○ 양질의 식재료 사용과 급식체계의 전반적 관리를 통한 급식의 질 향상

# 드림스타트 서비스 제공

저소득층 아동의 가난 대물림을 차단하고자 아동과 그 가족에게 맞춤형 통합서비스를 제공하여 개인의 능력 함양 및 공평한 출발기회 보장

## □ 개요

- 기간 : 2015. 연중
- 대상 : 만0세 ~ 만12세의 저소득 아동 및 그 가족
- 내용
  - 대상 아동 사례관리 실시
  - 아동별 맞춤형 통합서비스 연계 및 지원
- 소요예산 : 426,844천원 (국비326,880 시비26,140 구비73,824)

## □ 그동안 추진사항

- 2014. 3월 ~ 2015. 1월
  - 드림스타트 사례관리 현황

계	일반사례관리	집중사례관리	위기개입
324명	308명	16명	0명

- 맞춤형 통합서비스 지원

계	신체/건강분야	인지/언어분야	정서/행동분야	부모교육
57개	건강검진 外 15개	학습지원 外 13개	심리치료 外 14개	훈육지원 外 11개

- 2015. 1월 : 드림스타트 양육자 EM 생활환경 개선교육 실시
- 2015. 1월 : 종결아동(21명) 제주도 졸업여행 실시
- 2015. 1월 : 겨울나기 가족캠프(133명) 실시(용인 에버랜드)
- 2015. 1월 ~ 2월 : 드림스타트 사례관리 대상자(505명) 전수조사 실시

## □ 추진계획

- 2015. 2월 : 사업대상자 확정
- 2015. 2월 ~ 12월 : 아동별 사례관리 및 맞춤형 통합 서비스 지원
- 2015. 9월 : 사업 효과성(표본 50세대)조사
- 2015. 12월 : 2016년 사업 추진을 위한 유관기관 간담회

## □ 기대효과

- 빈곤아동 및 가족에 대해 맞춤형 통합서비스 제공으로 아동의 역량 및 사회성 강화에 기여

# 일 자 리 경 제 과

○ 전통시장 활성화 사업 .....	177
○ 신포국제시장 국제화를 위한 지원센터 운영 .....	179
○ 경제활성화기금 운용 .....	182
○ 중구 청년인턴사업 추진 .....	184
○ 지역맞춤형일자리지원사업 .....	185
○ 공공부문 일자리지원사업 추진 .....	186
○ 취업정보센터 운영 .....	188
○ 지역공동체일자리사업 .....	192
○ 지역형 (예비)사회적기업 육성 .....	193
○ 마을기업 육성사업 .....	195
○ 고품질 농산물 생산 지원사업 .....	197
○ 농업인 경쟁력 향상 지원사업 .....	198
○ 가축사육환경 청정화 지원사업 .....	199



# 전통시장 활성화 사업

- 전통시장 內 각종 노후 되고 훼손된 시설물정비와 환경개선을 통해 편리하고 깨끗한 쇼핑환경을 조성하고
- 전통시장 홍보효과 제고로 외국인 등 관광객과 고객을 증가시켜 지역경제 활성화에 기여하고자 함

## □ 개 요

- 대 상 : 신포시장, 신흥시장, 인천종합어시장, 상점가
- 기 간 : 2015. 1월 ~ 12월
- 내 용
  - 전통시장 시설현대화 사업
  - 전통시장 및 상점가 활성화 지원
  - 전통시장 구조물 수시 정비
- 소요예산 : 1,399,139천원 (국비779,160 시비195,761 구비296,302 자부담127,916)

## □ 그동안 추진사항

- 2014. 3. 17 ~ 3. 19 : 신흥시장 공중화장실 뒤 포장공사
- 2014. 3. 21 ~ 3. 30 : 신포·신흥시장 공중화장실 보수공사
- 2014. 4. 10 ~ 4. 23 : 신포국제시장 지원센터 內 회의실 및 홍보관 설치
- 2014. 7. 29 ~ 8. 4 : 신포시장 분수대 누수 보수공사
- 2014. 8. 13 ~ 8. 19 : 신포·신흥시장 전기시설 보수공사
- 2014. 8. 27 ~ 9. 1 : 신포시장 내부 점포 가판대 시범설치
- 2014. 9. 04 ~ 9. 13 : 신포·신흥시장 공중화장실 기구 교체공사
- 2014. 10. 30 ~ 11. 23 : 신포시장 소방시설 정비 공사
- 2014. 11. 12 ~ 11. 18 : 신포시장 CCTV카메라 교체수리공사
- 2014. 11. 17 ~ 11. 24 : 신흥시장 아케이드 전기시설 보수공사
- 2014. 12. 13 ~ 12. 15 : 신포시장 급수시설 보온공사

- 2014. 12. 23 ~ 11. 26 : 신포시장 공중화장실 물탱크 보온공사
- 2014. 9. 11 ~ 9. 30 : 신흥시장 아케이드 內 CCTV(8대) 설치
- 2014. 9. 18 ~ 2015. 1. 25 : 인천종합어시장 지붕교체
- 2014. 9. 19 ~ 2015. 1. 19 : 신포시장 아케이드 누수판넬 보수
- 2014. 9. 30 ~ 10. 24 : 신포지하상가 통로 LED전등(250개) 교체

## □ 추진계획

- 2015. 1월 ~ 12월
  - 전통시장 구조물 연중 수시 정비 : 50,540천원
- 2015. 6월 ~ 12월
  - 신포시장 다목적 쉼터 차광막 설치 : 19,436천원  
(국비11,662 시비3,887 구비3,887)
  - 신흥시장 아케이드 보수공사 : 46,200천원  
(국비27,720 시비6,930 구비6,930 자부담4,620)
  - 인천종합어시장 지붕 교체 공사 : 1,198,093천원  
(국비718,856 시비179,714 구비179,714 자부담119,809)
  - 중앙로지하상가 CCTV 설치공사 : 34,870천원  
(국비20,922 시비5,230 구비5,231 자부담3,487)
- 2015. 10월 ~ 11월
  - 전통시장 및 상가 민간행사보조금 지원 : 50,000천원
    - 신포국제시장 : 10,000천원
    - 신흥시장 : 10,000천원
    - 인천종합어시장 : 10,000천원
    - 신포상가 : 20,000천원

## □ 기대효과

- 노후되고 낙후된 시설 현대화를 통한 편리한 쇼핑환경 제공
- 전통시장과 소규모 상권의 기능제고로 지역경제 활성화에 기여

# 신포국제시장 국제화를 위한 지원센터 운영

- 유통환경의 변화와 구도심이라는 어려운 여건으로 전통시장과 소규모 상권이 침체됨에 따라
- 중국인 등 외국인 관광객 관문으로서의 지리적 장점을 활용하여 관광객의 적극적 유치 등 전통시장의 관광자원화 및 국제시장으로서의 이미지 강화로 신포권의 경제 활성화에 기여 하고자 함

## □ 개 요

- 기 간 : 2015. 1월 ~ 12월
- 위 치 : 우현로 49번길 3 일원 및 신포권
- 소요예산 : 168,126천원
- 추진방법 : 신포국제시장 지원센터 민간위탁 운영 추진  
(수탁자 : 신포시장 상인회)
- 운영근거
  - 전통시장 및 상점가 육성을 위한 특별법 제65조
  - 인천광역시 중구 신포국제시장 지원센터 설치 및 운영 조례
- 내 용
  - 시장 정보 데이터화 사업
  - 신포권 일원 관광객 확대 유치
  - 상권 환경 개선유도 사업
  - 상인 교육프로그램 운영

## □ 그동안 추진사항

- 2014. 1월 ~ 2월 : 외국관광객 및 인천국제공항 환승투어 등 관광객 유치에 위한 쿠폰 지급 (3,000원/1명)
  - 지급실적 : 8,371명 (외국관광객 7,277명, 환승투어 1,094명)
- 2014. 3월 ~ 12월 : 싯포국제시장 활성화에 위한 서포터즈 기자단 운영
  - 발대식 개최 : 2014. 3. 13
  - 활동기간 : 2014. 3월 ~ 12월
  - 인원 : 20명
  - 지원내용 : 은누리 상품권 지급 (월 5만원/1명)
  - 활동내용
    - 싯포국제시장의 온라인 홍보를 위해 블로그를 운영하는 인천시민을 대상으로 서포터즈 기자단 선정
    - 시장의 주요 사업 및 점포 소개 등을 블로그를 통하여 홍보
- 2014. 1월 ~ 10월
  - 전통시장 활성화 우수사례 파악
  - 싯포권 일원 관광객 유치
  - 상인 중국어 교육 추진
  - 홍보 및 마케팅 강화 사업 추진
  - 아시안게임 특수 사업 추진
    - 아시안게임 기간 중 싯포시장 야시장 운영

## □ 추진계획

- 상인 교육프로그램 운영 (연중)
  - 점포경영지도, 경영선진화, ICT 교육 등 지속 추진 (분기별)
- 시장 정보 데이터화 사업 (연중)
  - 시장별 전수 조사를 통한 시장 정보 데이터화
  - 데이터를 활용하여 신규점포 유치 및 점포 전환 유도
- 상권 환경 개선유도 사업 (연중)
  - 상인들의 마인드 개선을 통한 고객선 확보, 가격 표시, 원산지 표시 등 환경 개선 유도
  - 지속적인 교육 및 권고를 통해 개선 유도
- 실포권 일원 관광객 확대 유치 (연중)
  - 인천도시공사 및 여행사와 협력하여 관광객 유치 사업 지속
  - 크루즈 관광객, 코레일 관광, 국내여행사, 인천국제공항 환승투어 지속 추진

## □ 기대효과

- 실포국제시장으로서의 브랜드 이미지 강화 및 관광지 인식 제고
- 전통시장을 관광지로 상품화하여 시장 및 주변상권 활성화에 기여

# 경제활성화기금 운용

창업 및 경영개선을 하고자 하는 관내 소상공인과 도시가스 신규 설치 수용가의 융자금 이차차액 보전을 통하여 지역경제 활성화 및 도시가스 보급 확대를 하고자 함

## □ 개 요

- 시 기 : 연중 (※ 기금 수익금 소진 시 중단)
- 대 상
  - 소상공인 : 5인 미만 상시근로자를 둔 관내 영업장 사업자
    - 단, 광업·제조업·건설업·운수업의 경우 : 10인 미만 상시근로자
    - 제한업종 : 금융업, 귀금속, 주류도매업,댄스홀 등
  - 도시가스신규설치수용가 : 관내 주민
- 재 원 : 경제활성화기금 800,000천원
- 규 모(융자금액) : 소상공인(3억원), 도시가스신규설치수용가(6천만원)
- 방 법 : 기금(정기예금) 발생 이자를 활용한 이차 차액 보전
- 내 용
  - 소상공인 : 시설개선자금(30,000천원), 경영자금(20,000천원)
  - 도시가스신규설치수용가 : 시설자금 (3,000천원)
  - 금리 : 최대 7%(구비4%, 자부담 최대3%) ※ 자부담은 신용등급에 따라 변동
    - 소상공인 : 1년 거치 4년 균등분할 상환
    - 도시가스신규설치수용가 : 3년 균등분할 상환

## □ 그동안 추진사항

- 2014. 1월 : 2013년 4/4분기 이차보전금 지급
- 2014. 3월 : 기금확대운영계획 수립(추경 200,000천원 반영)
- 2014. 4월 : 2014년 1/4분기 이차보전금 지급
- 2014. 5월 : 소상공인 융자지원 재개(※ 2013.11월부터 신규융자 중단)
- 2014. 8월 : 2014년도 기금운용계획 변경

- 2014. 9월
  - 신용보증재단 출연(150,000천원), 기금예금 투입(150,000천원)
  - 2014년 2/4분기 이차보전금 지급
- 2014. 10월 : 2014년 3/4분기 이차보전금 지급
- 2015. 1월 : 2014년 4/4분기 이차보전금 지급
- 2014년도 이차차액 보전금 지급현황

(단위 : 건, 원)

구분	이자차액보전금					
	총계		소상공인		도시가스	
	지원	금액	지원	금액	지원	금액
	592	68,301,139	425	65,019,720	167	3,281,092
1/4분기	143	17,923,382	108	17,164,040	35	759,342
2/4분기	148	17,324,828	110	16,588,132	38	736,696
3/4분기	150	17,061,493	104	16,208,875	46	852,618
4/4분기	151	15,991,436	103	15,058,673	48	932,436

- 경제활성화기금 지원 현황(최근 4년)

(단위 : 건, 천원)

구분	지원		금액	
	소상공인	도시가스	소상공인	도시가스
계	119	75	2,265,592	208,500
2011년	22	8	390,000	22,500
2012년	38	13	714,275	39,000
2013년	47	37	941,317	98,900
2014년	12	17	220,000	48,100

## □ 추진계획

- 2015. 1월 ~ 12월
  - 소상공인 및 도시가스 신규설치 수용가 용자 신청 접수
  - 이차보전금 분기별 지급

## □ 기대효과

- 소상공인의 일시적인 자금 압박을 해소시킴으로써 지역경제 활성화 유도
- 도시가스 신규 설치자에게 자금 용자 지원으로 도시가스 보급 확대

# 중구 청년인턴사업 추진

경쟁력을 갖춘 관내 중소기업 등을 지원하고 취업에 어려움을 겪고 있는 중구의 청년층을 대상으로 「청년인턴」 사업을 추진함으로써 청년 일자리 고용확대에 기여코자 함

## □ 개 요

- 기 간 : 2015. 2. 1 ~ 2015. 12. 31
- 참여자격
  - 인턴희망자 : 중구 거주 만 19세 이상 만 34세 이하 미취업자
    - ※ 관내 특성화고등학교 졸업생(졸업예정자) 만 17세부터 참여가능
  - 참여기업 : 중구 소재 상시근로자 5인 이상 사업장
- 지원내용
  - 모집인원 : 12명 (정규직 채용 6명)
  - 기업지원금 : 1인당 월 100만원 한도 內 6개월간 지급
    - ※ 인턴참여자 정규직 전환 채용 시 3개월간 추가 지원
- 소요예산 : 90,000천원

## □ 그동안 추진사항

- 2014. 2월 : 청년인턴 및 기업 1차 모집 공고·접수 및 협약 체결 (3개소)
- 2014. 4월 : 청년인턴 및 기업 2차 공고·접수 및 협약 체결 (2개소)
- 2014. 9월 ~ 11월 : 청년인턴 정규직 채용에 따른 지원 (㈜에어코리아 외 3곳)

## □ 추진계획

- 2014. 12월 : 2015년 중구 청년인턴 사업방침 및 계획 수립
- 2015. 1월 ~ 4월 : 청년인턴사업 참여 기업체 발굴 및 참여자 모집
- 2015. 2월 ~ 11월 : 청년인턴 사업추진

## □ 기대효과

- 경력부족으로 취업 애로를 겪는 미취업 청년에게 경력능력 배양 및 정규직으로의 취업 가능성 제고

# 지역맞춤형일자리지원사업

취업 및 창업에 관심있는 대상자에게 지역맞춤형 교육과정을 운영함으로써 차이나타운 활성화는 물론 미취업·경력단절 여성들의 일자리 창출 및 지역경제 활성화에 기여

## □ 개 요

- 사 업 명 : 2015. 지역맞춤형일자리창출 지원사업  
(중식요리 전문가 양성과정, 칼라콜크클레이 전문가 양성과정, 호텔종사원 전문인력 양성과정)
- 기 간 : 2015. 1월 ~ 12월
- 소요예산 : 200,699천원 (국비140,465 구비60,204)
- 컨소시엄 기관 : 인천중구여성회관, 인천경영자총협회

## □ 그동안 추진사항

- 2014. 1월 : 2014년 지역맞춤형 일자리창출 지원사업 심의 및 확정
- 2014. 2월 ~ 3월 : 교육생 모집·선발 및 교육실시, 추가사업 공모
- 2014. 5월 ~ 6월 : 추가사업 선정 및 약정체결, 교육생 모집 및 선발
- 2014. 7월 ~ 9월 : 직무소양·창업지원교육 실시, 중간평가 실시 및 수료식
- 2014. 11월 : 지역맞춤형 일자리창출 지원사업 최종평가(총 취업실적 : 73명)  
※ 칼라콜크클레이 - S등급, 중식요리 - A등급, 호텔종사원 - A등급

## □ 추진계획

- 2015. 1월 : 2015년 지역맞춤형 일자리창출 지원사업 심의 예정 및 확정
- 2015. 3월 ~ 9월 : 교육과정 실시 (7월 중 중간평가 실시)
- 2015. 11월 : 취업 및 창업지도, 최종평가 실시

## □ 기대효과

- 지역특성에 맞는 고용 및 인적자원 사업추진으로 중구지역 경력단절 미취업 대상자 취업지원

# 공공부문 일자리지원사업 추진

근로여력이 있는 주민에게 한시적인 공공일 자리를 제공하여 실업 문제를 해소하고 저소득 취약계층의 자생력을 강화하여 실업문제 해소 및 지역 경제 활성화에 기여

## □ 개 요

### ○ 공공근로사업

- 기 간 : 2015. 2월 ~ 11월 (3단계 구분 실시)
- 참여대상 : 만 18세 이상인 자로서 구직등록 한 실업자
- 내 용 : 사회단체 지원 (장애인복지도우미 등)
- 소요예산 : 64,000천원 (시비43,000 구비21,000)

### ○ 공공일자리 나누미사업

- 기 간 : 2015. 2월 ~ 12월 (단계별 5개월)
  - 1단계 : 2월~6월, 2단계 : 8월~12월
- 참여대상 : 만 18세이상~65세미만 근로능력을 가진 저소득 취약계층, 청년실업자(우선선발) 등 우리 구 실정을 반영한 선발기준 마련
- 내 용 : 주민숙원사업, 청년일자리사업 등
- 소요예산 : 475,000천원 (시설비468,000 부대비7,000)

## □ 그동안 추진사항

### ○ 공공근로사업 (총 선발인원 : 101명)

- 2014. 1. 2 ~ 3. 14 : 1단계 공공근로사업 (26명)
- 2014. 4. 1 ~ 6. 13 : 2단계 공공근로사업 (23명)
- 2014. 7. 1 ~ 9. 12 : 3단계 공공근로사업 (23명)
- 2014. 10. 1 ~ 12. 12 : 4단계 공공근로사업 (29명)

- 공공일자리 나누미사업 (총 선발인원 : 140명)
  - 2014년 1단계 공공일자리나누미사업 사업추진 : 2014. 1. 20 ~ 6. 19  
[신청인원 125명 / 선발인원 74명 / 참여인원 71명(청년15명)]
  - 2014년 2단계 공공일자리나누미사업 사업추진 : 2014. 8. 1 ~ 12. 31  
[신청인원 104명 / 선발인원 66명 / 참여인원 62명(청년10명)]

## □ 추진계획

- 공공근로사업
  - 2014. 12월 : 2015년도 1단계 신청·접수
  - 2015. 2월 ~ 4월 : 2015년도 1단계 공공근로사업 시행
  - 2015. 3월 : 2015년도 2단계 신청·접수
  - 2015. 5월 ~ 7월 : 2015년도 2단계 공공근로사업 시행
  - 2015. 7월 : 2015년도 3단계 신청·접수
  - 2015. 9월 ~ 11월 : 2015년도 3단계 공공근로사업 시행
- 공공일자리 나누미사업
  - 2014. 12월 : 2015. 1단계 신청·접수
  - 2015. 2월 ~ 6월 : 2015. 1단계 사업 실시
  - 2015. 6월 : 2015. 2단계 신청·접수
  - 2015. 8월 ~ 12월 : 2015. 2단계 사업 실시

## □ 기대효과

- 저소득 취약계층 및 청년실업자의 고용으로 구민의 삶의 질 향상과 애향심 제고
- 우리 구 특성을 반영한 일자리사업 추진으로 정주여건 개선 및 지역경제 활성화

# 취업정보센터 운영

- 효율적인 취업 알선망 구축을 통한 구인·구직자의 원활한 취업을 알선하고
- 인력난을 겪고 있는 기업체의 구인난 해소 등 종합적이고 체계적인 취업지원 활동을 통해 지역경제 활성화에 기여

## □ 개 요

- 기 간 : 2015. 1월 ~ 상시
- 전담인원 : 3명 (전문상담원 1명, 자원봉사자 2명)
- 내 용
  - 고용안정정보망(Work-net)을 통한 구인·구직등록 및 알선
  - 상·하반기 「구인·구직만남의 날」 개최
  - 영종구직자를 위한 「작은취업박람회」 개최
  - 기업체 사전탐방을 위한 「구인처방문버스투어」 진행
  - 찾아가는 취업지원 「이동상담창구」 운영
  - 중구 구직자의 취업활성화를 위한 「구인처발굴단」 운영
  - 취업활성화를 위한 취업정보소식지 [성공취업가이드] 매월 발간
- 소요예산 : 43,808천원 (시비5,000 구비38,808)

## □ 그동안 추진사항

- 2014. 1월 ~ 12월 : 취업정보센터 운영
  - 취업실적 : 1,530명(전년동월대비 138%, '13.12월말 실적: 1,101명)

- 2014. 1월 ~ 12월 : 찾아가는 취업지원 「이동상담창구」 운영
  - 일 시 : 매월 2, 4째 목요일
  - 장 소 : 3개소 (영종동주민센터, 운서동주민자치센터, 롯데마트영종점)
  - 운영실적 : 신규구직등록 131명
  
- 2014. 1월 ~ 12월 : 취업정보소식지 [성공취업가이드] 제작
  - 발행부수 : 매월 2,500부×월
  - 발송대상 : 구직등록자 및 취업희망자
  
- 2014. 3. 20 : 2014년 상반기 「구인·구직 만남의 날」 개최
  - 장 소 : 윌디관 4F 대회의실
  - 참여인원 : 350여명
  - 현장채용 : 50명
  
- 2014. 5. 23 : 2014년 「작은취업박람회」 개최
  - 장 소 : 운서동 영마루공원
  - 참여인원 : 300여명
  - 현장채용 : 52명
  
- 2014. 7. 17 : 2014년 「구인처방문버스투어」 진행
  - 장 소 : 인천공항물류지원단지(대한항공, 아시아나), 그랜드하얏트인천
  - 참여인원 : 103명
  - 현장채용 : 70명

○ 2014. 10. 23 : 취업활성화를 위한 「유쾌한 잡(job) 담(談)」

- 일 시 : 2014. 10. 23(목)

항 목	기업체와의 잡담	구직자와의 잡담	비고
시 간	1부 (10:00~13:00)	2부 (14:00~16:00)	
장 소	서별관 회의실	월디관 대회의실	
대 상	기업체, 유관기관 등	관내 구직등록자 및 취업희망자	
참 석 인 원	30명 (기업체18명, 유관기관6명 등)	120명	
내 용	중구 고용률 제고를 위한 간담회	취업동기부여 특강	

○ 2014. 11. 20 : 2014년 하반기 「구인·구직만남의 날」 개최

- 일 시 : 2014. 11. 20(목)

- 장 소 : 월디관 4F 대회의실

- 참여인원 : 570여명

- 현장채용 : 70명

- 내 용 : 하반기 신규인력채용 기업체와 구직자와의 면접의 장 마련

## □ 추진계획

○ 2015. 1월 ~ 12월 : 중구 구민을 위한 「단기취업교육과정」 운영

- 교육과정 : 개설예정

① 산모·신생아건강관리사

② 베이비시터(재가보육)

① 산모·신생아 건강관리사

: 출산 후 산모를 일정한 기간동안 회복을 증진시키고 건강을 유지하도록 산후조리업무  
: 주5일 40시간 교육→취업→보수교육(필수)

② 베이비시터(재가보육)

: 부모의 자녀양육 일부를 대행해 주는 전문적인 양육 지원가  
: 주5일 40시간 교육→취업→보수교육(필수)

- 교육기관 : 유관기관 연계 및 모집공고 절차를 통한 선별
- 교육장소 : 영종지역 교육장소(추후 협의)
- 소요예산 : 1,585천원(교육운영관련 비예산)
- 협조사항
  - 교육(유관)기관 : 교육관련 일체 비용부담(강사비 등)  
※ 교육생으로부터 자격증 비용 수집허용(기관별 수강운영규정 준수)
  - 일자리경제과 : 교육생 모집 및 교육장소 지원
- 2015. 5월 : 2015년 상반기 「구인·구직 만남의 날」 개최
  - 2015년 영종주민의 날 행사와 공동개최가능
- 2015. 7월 : 2015년 「구인처방문버스투어」 진행
- 2015. 1월 ~ 12월 : 취업정보소식지 [성공취업가이드] 제작
  - 발행부수 : 18,000부(1,500부×12월)
  - 발송대상 : 구직등록자 및 취업희망자
- 2015. 11월 : 2015년 하반기 「구인·구직만남의 날」 개최

## □ 기대효과

- 취업지원 행사 및 맞춤형 알선을 통한 지역 주민의 삶의 질 향상

# 지역공동체일자리사업

지속적이고 생산적인 일자리 사업 발굴 및 추진하여 취업을 희망하는 지역주민에게 일자리를 제공함으로써 참여자의 삶의 질을 제고하고 지역경제 활성화에 기여하고자 함

## □ 개 요

- 기 간 : 2015. 3월 ~ 10월 (1차 : 3월 ~ 6월 2차 : 7월 ~ 10월)
- 참여대상 : 만18세 이상 65세 미만 근로능력자로 재산이 2억원 이하, 소득이 최저생계비의 150% 이하 인자
- 소요예산 : 127,604천원 (국비63,802 시비31,901 구비31,901)
- 사업현황

(단위 : 천원)

사업기간	사업명	추진부서	인원	사업비
' 15. 3월 ~ 6월	송월동화마을 관광기념품 제작 및 판매사업	일자리경제과 사회적기업팀	5명	32,700
	갯골수로 생태복원사업	건설과 하수팀	7명	29,000
' 15. 7월 ~ 10월	아름다운 마을 가꾸기사업	일자리경제과 사회적기업팀	5명	21,400
	자유공원 및 쉼터 가꾸기사업	도시개발과 공원녹지팀	10명	44,504
	계		27명	127,604

## □ 추진계획

- 2015. 1월 : '15년 상반기 사업 참여자 모집공고 및 신청접수
- 2015. 2월 : '15년 상반기 사업 참여자 선발심의 · 확정
- 2015. 3월 ~ 6월 : '15년 상반기 지역공동체일자리사업 실시
- 2015. 7월 ~ 10월 : '15년 하반기 지역공동체일자리사업 실시

## □ 기대효과

- 저소득 취약계층에게 지역특성을 고려한 지속적·생산적 일자리 제공
- 지역공동체일자리사업 참여자의 근로의욕 고취 및 지역경제 활성화에 기여

# 지역형 (예비)사회적기업 육성

지역특성에 맞는 (예비)사회적기업을 발굴하고 취약계층의 일자리 창출 및 사회 서비스 확충을 통하여 지역사회에 공헌하고 주민 삶의 질을 높이고자 함

## □ 개 요

### ○ 사회적기업 현황

(2015. 1월 현재)

계	고용노동부 인증	인천형	비고
13개소	5개소	8개소	

### ○ 내 용

- 지역특성에 맞는 사회적기업 모델 발굴
- (예비)사회적기업 재정지원사업 (일자리창출사업 및 사업개발비 지원)
- 인천형 예비사회적기업 지정 및 사회적기업 인증 추진

○ 소요예산 : 536,378천원 (국비393,640 시비71,369 구비71,369)

## □ 그동안 추진사항

- 2014. 4. 21 : 제1차 인천형 예비사회적기업 신규 지정 (3개소)
- 2014. 4. 21 : (예비)사회적기업 재정지원사업 지원 기업 선정 (7개소)
  - 일자리창출 지원 : (주)두손테크 외 2개소 21명
  - 사업개발비 지원 : (주)청소사랑 외 5개소 108,748천원
- 2014. 4. 22 : 인천시 사회적기업 지역특화사업 수행기관 공모
  - 중구 사회적기업 지역특화사업 『송월동 동화마을 실버카페사업』 선정 46,000천원
- 2014. 5. 19 ~ 6. 16 : 지역특화사업 사업자 공모·선정 【(주)실버스폰】

- 2014. 8. 22 : (예비)사회적기업·마을기업 워크숍 개최 (42명)
- 2014. 12. 12 : 제2차 인천형 예비사회적기업 신규 지정 (2개소)
- 2014. 1월 ~ 12월 : (예비)사회적기업 재정지원
  - 일자리창출 지원 : 6개 기업 309,415천원 (31명/월)
  - 사업개발비 지원 : 6개 기업 108,748천원

## □ 추진계획

- 지역특성에 맞는 사회적기업 발굴 추진
  - 2015. 1월 ~ 4월 : 인천형 사회적기업 발굴 및 지정 추진 (1차)
  - 2015. 8월 : 사회적기업·마을기업 워크숍 개최
  - 2015. 9월 : 사회적기업·마을기업 발굴을 위한 주민설명회 개최
  - 2015. 10월 ~ 12월 : 인천형 사회적기업 발굴 및 지정 추진 (2차)
  - 2015. 1월 ~ 11월 : 예비사회적기업 사회적기업 인증 추진
- 지속가능한 사회적기업 육성 추진 : 연중
  - (예비)사회적기업 재정지원사업 추진 (일자리창출, 사업개발비 지원)
  - 사회적기업 보조금 지원에 따른 지도·점검 실시 (분기별 실시)
  - 사회적기업 우선구매 홍보 및 판로개척

## □ 기대효과

- 지역 특성에 맞는 사회적기업 발굴 및 지속가능한 사회적기업 육성
- 취업 취약계층에게 일자리 제공 및 부족한 사회서비스 확충
- 지역사회 일자리창출 및 지역경제 활성화 도모

# 마을기업 육성사업

마을주민이 주도적으로 지역의 각종 자원을 활용한 수익사업을 통해 지역주민에게 소득 및 일자리를 제공하여 지역발전에 기여하는 마을기업을 육성하고자 함

## □ 개 요

○ 마을기업 현황 : 총 3개소

(2014. 12월 현재)

지정연도	2011년	2012년	2014년
기업명	(주)신포살롱	(주)무의까치 늘섬마을	(주)동화마을 토리스토리

### ○ 선정요건

- 조직형태 : 민법상 법인, 상법상 회사, 협동조합 등 법인인 자
- 자부담액 : 총 사업비의 10%이상
- 주민출자 : 지역주민 5인 이상의 출자 및 지역주민의 70%이상 참여
- 교육이수 : 마을기업 설립 전 의무 교육(24시간) 이수

### ○ 지원금액

- 행자부 마을기업 : 1차년도 5천만원, 2차년도 3천만원 한도
- 중구형 마을기업 : 1차년도 3천만원 한도

○ 소요예산 : 81,100천원 (국비25,550 시비10,330 구비45,220)

### ○ 선정절차

- 행자부 마을기업

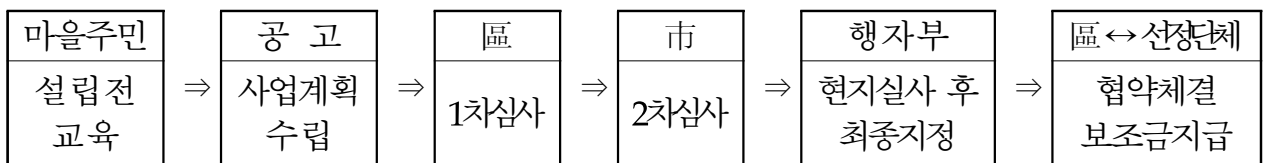

- 중구형 마을기업

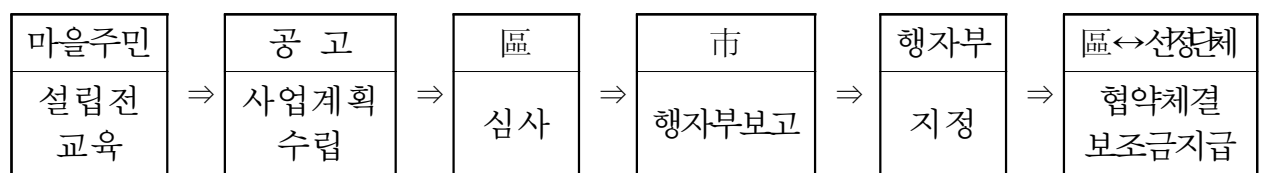

## □ 그동안 추진사항

### ▶ 마을기업(안전행정부) 지정

- 2014. 3. 4 ~ 3. 18 : 마을기업 육성사업 수행단체 공모
  - 신청단체 : 송월동화마을 주민협의회 외 6개소
- 2014. 4. 7 : 區 마을기업 선정 심사위원회 심의
  - 선정단체 : 토리스토리, 영종종묘화훼, 송월동화마을 주민협의회
- 2014. 4. 29 : 市 마을기업 선정 심사위원회 심의
  - 선정단체 : 토리스토리, 영종종묘화훼
- 2014. 7. 1 ~ 7. 11 : 안전행정부 현지실사 및 최종 지정 (안행부 ⇒ 市 ⇒ 區)
  - 선정단체 : 토리스토리
- 2014. 8. 19 : (주)동화마을 토리스토리 법인 설립
- 2014. 8. 26 : 마을기업 지원 협약체결 (區 ⇔ (주)동화마을 토리스토리)
- 2014. 8. 26 ~ 12. 31 : 협약체결 및 사업수행

### ▶ 마을기업(중구형) 지정

- 2014. 3. 19 : 중구형 마을기업 육성계획 수립
- 2014. 6. 9 ~ 6. 11 : 중구형 마을기업 설립 전 교육 실시
  - 교육이수 : 하늘푸드시스템 외 4개소
- 2014. 6. 16 ~ 6. 30 : 중구형 마을기업 사업 수행단체 공모
  - 신청단체 : 송월동화마을주민협의회, 공모자, 동화나라, 중구사랑네트워크
- 2014. 7. 21 : 중구형 마을기업 區 심사위원회 개최
  - 심사결과 : 총 4개소 심사기준점수(60점) 미달 미선정

## □ 추진계획

- 2015. 2월 : '15년 마을기업 설립 전 교육 실시
- 2015. 3월 : '15년 마을기업 사업수행자 공모
- 2015. 4월 : 마을기업 선정 심사위원회 개최

## □ 기대효과

- 경쟁력 있는 마을기업 육성으로 지역주민에게 소득 및 일자리 제공
- 마을주민간의 활발한 사업활동을 통한 지역공동체활성화

# 고품질 농산물 생산 지원사업

농식품 소비 트렌드가 건강지향, 고급화·다양화되고 안전 농산물 요구 수준이 높아짐에 따라 농약 및 화학비료 감축을 추진하고 고품질 안전농산물 생산 유도

## □ 개 요

- 기 간 : 2015. 1월 ~ 12월
- 지원대상 : 「농어업경영체 육성 및 지원에 관한 법률」 제4조의 농업경영체
- 내 용

(단위 : 포/20kg, 천원)

사업명	사업량	사업비				지원비율(%)			
		합계	국비	시비	구비	국비	시비	구비	자부담
합 계		426,532	164,164	131,184	131,184				
친환경비료	191,404	382,808	162,000	110,404	110,404	40	20	20	20
토양개량제	1,100	3,092	2,164	464	464	70	15	15	
못자리용인공상토	16,500	40,632	-	20,316	20,316		40	40	20

## □ 전년도 추진사항

(단위 : 호, 포/20kg, 천원)

사업명	농가수	사업량	지 원 내 역				비고
			합계	국 비	시 비	구 비	
합 계			334,339	152,830	90,755	90,754	
친환경비료	844	154,629	278,412	142,043	68,185	68,184	
토 양 개량제	150	5,479	15,409	10,787	2,311	2,311	
못자리용인공상토	295	16,538	40,518		20,259	20,259	

## □ 추진계획

- 2015. 1월 ~ 2월 : 사업계획수립 및 대상자선정
- 2015. 3월 ~ 10월 : 사업추진(이행사항 점검)
- 2015. 5월 ~ 12월 : 공급여부 확인 및 보조금 지급

## □ 기대효과

- 고품질 농식품 생산으로 소비자로부터 우리 농산물 신뢰 수준향상 및 농가 소득 증대 도모

# 농업인 경쟁력 향상 지원사업

농업인 소득증대를 위한 생산기반시설 지원으로 농업생산성을 향상시키고 농가의 경제적 부담 경감

## □ 개 요

- 기 간 : 2015. 1월 ~ 12월
- 지원대상 : 관내 거주하며 3년 이상 농업에 종사한 농업인
- 내 용

(단위 : 천원)

사업명	사업량	사 업 비				지원비율(%)		
		합 계	시비	구비	자부담	시비	구비	자부담
합 계		180,000	12,000	96,000	59,400			
도시근교농업육성	1,212㎡	40,000	12,000	12,000	16,000	30	30	40
소형농기계	35대	105,000		63,000	42,000		60	40
농산물건조기	7대	35,000		21,000	14,000		60	40

## □ 그동안 추진사항

(단위 : 천원)

사업명	사업량	지 원 내 역				비 고
		합계	시비	구비	자부담	
합 계		226,106	11,423	122,189	92,494	
도시근교농업육성	2,043㎡	38,076	11,423	11,423	15,230	
소형농기계	43대	92,370		53,400	38,970	
농산물건조기	34대	95,660		57,366	38,294	

## □ 추진계획

- 2015. 1월 ~ 4월 : 사업계획 수립 및 대상자 선정
- 2015. 5월 ~ 6월 : 사업대상자 확정 및 보조금 지급
- 2015. 7월 ~ 9월 : 사업대상자 추가 선정 및 확정, 보조금 지급
- 2015. 8월 ~ 12월 : 관리대장 작성 및 사후관리 점검

## □ 기대효과

- 생산기반시설 지원을 통한 농촌 일손부족 해소와 농업경영 안정 도모

# 가축사육환경 청정화 지원사업

가축전염병의 발생차단으로 축산농가의 경제적 손실을 예방하고 안전하고 위생적인 축산물의 공급기반 확충

## □ 개 요

### ○ 주요 가축사육현황

【2015. 1월 기준, ( )=오리】

구 분	계		소		돼지		염소		사슴		가금	
	농가수	두수	농가수	두수	농가수	두수	농가수	두수	농가수	두수	농가수	두수
합 계	77	7,279	9	282	2	19	14	257	7	107	45(15)	6614(577)
영 종	39	3,902	7	187	-	-	7	142	-	-	25(10)	3573(215)
용 유	38	3,377	2	95	2	19	7	115	7	107	20(5)	3,041(362)

### ○ 내 용

사 업 별	세부사업	사업량	소요예산 (천원)	보조비율(%)		
				국	시	구
계			19,935			
구제역 및 가금인플루엔자 예 방 사 업	방역약품 구입	50kg	1,250		50	50
	구제역 예방접종 백신	760두	1,535	70	15	15
가축질병 살처분 지원사업	살처분보상금 지급	5두	12,500	80	10	10
광견병 예방접종사업	예방접종비 지원	1,980두	2,970		20	80
소 부루셀라병 검사	채혈보정비 지원	240두	1,680	30	35	35

## □ 그동안 추진사항

- 2014. 10월 ~ 현재 : 구제역 · AI 가축방역대책상황실 운영
- 2014. 4월, 11월 : 8차, 9차 구제역 정기 예방접종 실시  
【26농가(소, 돼지, 염소), 600여두】
- 2014. 4월, 10월 : 춘 · 추계 광견병 예방접종 실시 (1,377두)
- 2014. 1월 ~ 12월 : 소부루셀라병 일제채혈 검사 완료 (240두)

## □ 추진계획

- 2015. 1월 ~ 2015. 5월 : 구제역 · AI 가축방역대책상황실 운영
- 2015. 3월, 10월 : 10차, 11차 구제역 정기 예방접종 실시
- 2015. 4월, 10월 : 춘 · 추계 가축전염병 예방접종사업 실시

## □ 기대효과

- 가축전염병의 사전예방으로 안전한 축산물 제공 및 축산업의 활성화

# 환 경 관 리 과

○ 환경보전 중기 종합계획 수립 .....	203
○ 석면 안전관리 및 피해자 구제급여 지원 .....	204
○ 기후변화대응 사업 추진 .....	205
○ 환경개선부담금 부과·징수 .....	206
○ 야생동물 보호 및 관리 .....	208
○ 예방적 환경오염물질 배출원 관리 .....	209
○ 체감오염도 개선대책 추진 .....	210
○ 환경관리시스템 구축 운영 .....	211



# 환경보전 중기 종합계획 수립

환경보전 중기종합계획 수립으로 체계적인 환경보전방향을 수립함으로써 지역주민의 환경보전과 지역발전에 기여하고자 함

## □ 개 요

- 추진근거 : 환경정책 기본법 제19조
- 내 용 : 환경보전 중기종합계획(2015년~2020년) 수립 연구용역 시행  
※ 5년 주기 연구용역 실시
- 소요예산 : 40,000천원

## □ 그동안 추진사항

- 2010년 : 환경보전 중기종합계획(2010년~2015년) 수립
- 2014. 9월 : 환경보전 중기종합계획 수립을 위한 연구용역 계획 수립

## □ 추진계획

- 2015. 2월 : 환경보전 중기종합계획 연구용역 입찰
- 2015. 3월 ~ 10월 : 연구용역 시행
- 2015. 9월 : 환경보전 중기종합계획 연구용역 중간보고회 개최
- 2015. 11월 : 환경보전 중기종합계획 연구용역 최종보고회 개최
- 2015. 12월 : 연구용역 정산 및 사업종료

## □ 기대효과

- 區 특성을 고려하여 환경적으로 건전하고 지속가능한 발전을 추구하고 주민의 건강하고 쾌적한 생활을 영위할 수 있는 도시환경 조성
- 친환경적인 개발과 환경보전의 조화로운 발전을 통하여 풍요로운 자연환경 조성

# 석면 안전관리 및 피해자 구제급여지원

노후 슬레이트 처리지원으로 석면을 안전하게 관리하고, 이미 발생한 석면피해자에 대해서는 구제급여를 지급하여 건강피해에 대한 지원 실시

## □ 개 요

- 추진근거 : 석면안전관리법 제25조 및 석면피해구제법 제16조
- 규 모
  - 슬레이트 처리 지원사업 : 15개동 (철거 및 개량 5개동 포함)
  - 석면피해구제사업 : 대상자 2명 (요양생활수당 등 지급)
- 소요예산 : 121,974천원
  - 슬레이트 처리 지원사업 : 90,400천원 (국비25,200 시비12,600 구비52,600)
  - 석면피해구제사업 : 31,574천원 (국비28,416 시비3,158)

## □ 그동안 추진사항

- 슬레이트 처리 지원 사업
  - 2014. 11월 : 2015년도 슬레이트 처리 및 지붕개량 지원사업 계획 수립
  - 2015. 1월 : 슬레이트 처리 위수탁 협약 (한국환경공단)

## □ 추진계획

- 슬레이트 처리 지원 사업
  - 2015. 1월 ~ 2월 : 2015년도 슬레이트 처리지원 신청접수 및 선정
  - 2015. 3월 ~ 9월 : 2015년도 슬레이트 처리지원 시행
  - 2015. 12월 : 2015년도 슬레이트 처리사업 정산
- 석면피해구제사업 계속 추진

## □ 기대효과

- 노후 슬레이트를 처리하여 대기 중 석면비산을 방지함으로써 주민건강 피해 예방
- 석면으로 인한 건강피해자에 급여를 지급하여 피해자 생활 보호

# 기후변화대응 사업 추진

녹색생활 실천을 통해 저탄소 녹색성장을 지향하고, 국민들의 온실가스 저감활동 확산으로 실질적인 탄소저감을 유도

## □ 개 요

- 기본방향
  - 기후변화 대응 환경역량 강화 및 범국민 저탄소 생활 운동 확산
- 기 간 : 연중
- 내 용
  - 저탄소 녹색통장 갖기 운동 확대 추진
  - 전기, 상수도의 사용량 절감에 따라 지급하는 탄소포인트제 운영
  - 녹색생활 우수아파트 운영

## □ 그동안 추진사항(2014년도 기준)

- 저탄소 녹색통장 갖기 홍보 및 모집 : 4회/230명
- 탄소포인트 지급 : 843명 / 12,000천원 지급
- 기후변화 주간 운영에 따른 소등행사 실시 : 공동주택 총54개소 참여
- 녹색생활 우수아파트 선정 및 인센티브 지급 : 영종창보밀레시티1단지 外 10개소

## □ 추진계획

- 저탄소 녹색통장 가입 홍보 및 녹색생활 캠페인 실시
- 탄소포인트 산정 및 인센티브 지급
- 녹색생활 우수아파트 운영

## □ 기대효과

- 저탄소 친환경 운동을 통한 온실가스 감축의 생활화

# 환경개선부담금 부과·징수

종합적이고 체계적인 환경개선사업에 필요한 투자재원을 합리적이고 안정적으로 조성·조달하여 환경개선을 촉진함으로써, 국가의 지속적 발전의 기반이 되는 쾌적한 환경마련에 이바지

## □ 개 요

- 부과근거 : 환경개선부담법 제9조 (환경개선부담금의 부과·징수)
- 부과대상
  - 자동차 : 자동차관리법에 의해 등록된 경유 사용 자동차
  - 시설물 : 연면적의 합계가 160㎡이상인 시설물 (제외 : 주택, 공장 등)
- 부과기간일·부과기간 및 납기

반기별	부과기준일	부과기간	납 기
1기분	전년도 12월 31일	전년도 7. 1 ~ 12. 31	3. 16 ~ 3. 31
2기분	6월 30일	1. 1 ~ 6. 30	9. 16 ~ 9. 30

## □ 그동안 추진사항

- 2014년도 환경개선부담금 부과·징수 실적

(2015.1.15 기준, 단위 : 건/천원)

구분	부과		징수		징수율(%)
	건수	금액	건수	금액	
계	38,699	3,669,778	29,880	2,968,617	80.9
시설물	3,858	911,868	3,205	831,924	91.2
자동차	34,841	2,757,910	26,675	2,136,693	77.5

## □ 추진계획

- 2015. 1월 ~ 2월 : 1기분 환경개선부담금 대상시설물 전수조사, 전산입력 및 부과자료 정비
- 2015. 3월 : 1기분 환경개선부담금 부과·징수
- 2015. 5월 ~ 6월 : 독촉장 발부 및 체납처분(압류)
- 2015. 7월 ~ 8월 : 2기분 환경개선부담금 대상시설물 전수조사· 전산입력 및 부과자료 정비
- 2015. 9월 : 2기분 환경개선부담금 부과·징수
- 2015. 11월 ~ 12월 : 독촉장 발부 및 체납처분(압류)· 체납정리(결손)

## □ 기대효과

- 체계적이고 정확한 환경개선부담금 부과·징수로 환경개선에 필요한 세입확보
- 신속한 채권확보를 통하여 징수율 제고 및 세수증대 기여

# 야생동물 보호 및 관리

야생동물 보호 및 관리를 통해 자연친화적이고 지속가능한 녹색도시 구현을 목적으로 함

## □ 개 요

- 기 간 : 연중
- 내 용
  - 부상 야생동물 진료시설 운영
  - 겨울철 밀렵행위 및 포획 장비 설치 행위 단속 및 먹이주기 행사
- 소요예산 : 9,000천원
  - 부상 야생동물 진료시설 운영 : 2,400천원 (시비1,200 구비1,200)
  - 조류(비둘기)기피제 구입 : 6,600천원

## □ 그동안 추진사항

- 2014. 1월 ~ 12월 : 부상 야생동물 진료센터 운영
- 2015. 1월 : 2015년도 부상야생동물 진료센터 지정 (경동동물병원, 신공항 동물병원)
- 2014. 12월 ~ 2015. 3월 : 야생동물 밀렵·밀거래 단속
- 2015. 1. 16 : 겨울철 야생동물 먹이주기 행사 실시

## □ 추진계획

- 2015. 1월 ~ 12월 : 부상 야생동물 진료센터 운영
- 2015. 2월 : 조류(비둘기)기피제 구입 및 배부
- 2015. 12월 : 부상 야생동물 진료에 따른 비용 정산

## □ 기대효과

- 야생동물 보호에 대한 체계적인 관리로 우리 구 관내 야생동물의 서식 환경 보존 및 자연과 더불어 살아가는 도시 기반 구축

# 예방적 환경오염물질 배출원 관리

환경오염물질 배출원에 대한 사전 예방적 환경 관리를 도모하고 기업의 자율 환경 개선을 유도함으로써 쾌적하고 깨끗한 도시 환경 조성

## □ 개 요

### ○ 환경오염물질 배출원 현황

(2015. 1. 1 기준, 단위/개소)

오염원별 계	대 기	수 질	소 음 진 동	토 양	휘발성 화합물	기 타 수 질	악 취
461	86	144	50	55	34	85	7

## □ 그동안 추진사항 (2014년도 기준)

- 환경오염물질 배출사업장 지도·점검 (498개소 점검/36개소 위반)
  - 정기·수시 점검 및 취약시기(명절연휴, 갈수기) 지도·점검 실시
  - 민·관 합동 지도·점검 실시
- 악취발생사업장 관리 강화
  - 문화회관 주변 악취발생사업장 수시 순찰 : 32회 (악취 포집 : 37건)
  - 악취중점관리사업장 악취 방지시설 개선 유도
- 악취방지시설 정상가동 실시간 확인 시스템 구축 : 5개사

## □ 추진계획

- 취약시기별 환경오염 예방대책 추진 (정기 및 수시, 장마철, 명절연휴 등)
- 악취방지시설 정상가동 확인 시스템 등을 활용한 악취발생사업장 감시 강화
- 과학적 장비를 활용한 효율적 지도·점검 (총탄화수소 측정기, 악취포집기)
- 민·관 합동감시체계 효율적 운영 (연 2회)
- 환경기술지원단을 통한 환경분야 영세사업장 기술지원

## □ 기대효과

- 환경오염물질 배출사업장에 대한 관리강화 및 자율적 개선을 통한 환경오염 저감으로 깨끗한 도시 생활환경 조성에 기여

# 체감오염도 개선대책 추진

생활환경을 저해하는 체감 오염물질 배출원에 대한 관리강화 및 각종 환경민원의 신속처리로 국민의 삶의 질 향상

## □ 개 요

### ○ 체감오염물질 배출원 현황

(2015. 1. 1 기준, 단위/개소)

구분 업종 개소수	비산먼지 사업장					살내공기질 관리대상 사업장
	시멘트 제조업	비금속물질 채취가공업	사료제조업	하역업	건설업	다중이용시설
114	5	20	6	16	22	45

## □ 그동안 추진사항 (2014년도 기준)

- 인천항 및 주변 환경피해 저감을 위한 조치사항
  - 친환경 하역기 설치 : 4대 제작
- 비산먼지 사업장 점검 : 70개소 (과태료3, 개선명령6, 조치이행명령1)

## □ 추진계획

- 인천항내 사료 하역시 에코호퍼 사용 여부 감독 강화
  - 항내 순찰활동 강화 (야간 및 공휴일 등 취약시간)
- 1사 1도로 클린관리제 활성화
- 비산먼지 발생 공사장 및 토사 운반차량 지도·점검 강화
- 자동차배출가스 및 공회전의 지속적인 단속으로 대기질 개선

## □ 기대효과

- 체감 오염원의 근원적 차단을 통한 쾌적한 생활환경 조성

# 환경관리시스템 구축 운영

환경오염 취약 사업장에 대한 상시 모니터링을 통해 환경 오염을 예측하고 환경피해 발생시 신속하고 효율적인 대응체계 구축

## □ 개 요

### ○ 추진배경

- 인천항 및 환경오염 취약사업장에 대한 모니터링을 실시간으로 운영함으로써 환경오염 피해상황 발생시 신속한 대응

### ○ 장 소 : 환경관리과 사무실 內

### ○ 내 용

- 시스템 구축 사업장 : 인천항내 하역업체, 해사업체, 석탄부두, 대형 공사장 등 환경오염 취약사업장 : 25개소 (CCTV 설치)
- 모니터링 내용 : 먼지, 공사차량 세륜상태, 오존, 황사, 풍향, 풍속 등
- 운영체계 : 사업장CCTV 전송 ⇒ 환경종합상황실 ⇒ 실시간 감시

### ○ 소요예산 : 60,000천원

## □ 그동안 추진사항

- 2015. 1월 : 시스템 구축대상 사업장 간담회

## □ 추진계획

- 2015. 3월 : 계약 및 착공
- 2015. 4월 : 완공 및 시스템 운영

## □ 기대효과

- 신속하고 효율적인 사업장 관리로 환경행정 능률 제고
- 실시간 환경관리 모니터링을 통한 환경오염 사고 사전 예방



# 위 생 과

- 음식문화개선 및 좋은식단실천 사업 ..... 215
- 모범 및 우수업소 지정·관리 ..... 217
- 『식중독 예방』을 위한 식품안전관리 구축 ..... 219
- 관광 맞춤형 고객만족 위생관리 ..... 221
- 수입식품 등 유통식품 안전관리 ..... 223
- 어린이 식생활 안전관리 강화 ..... 225
- 중구 어린이급식관리지원센터 운영·관리 ..... 227



# 음식문화개선 및 좋은식단실천 사업

위생적이고 알뜰하며 영양적으로 균형잡힌 좋은 식단 실천을 생활화하여 식품자원의 낭비를 막고 녹색음식문화를 구현하여 국제관광도시에 걸맞은 선진음식문화 조성

## □ 개 요

### ○ 위생업소 현황

(기준 : 2014.12월말, 영종·용유 포함)

(단위 : 개소)

업종 합계	일반음식점						집 단 급식소	비 고
	소계	한식	중식	경양식	일식	기타		
2,145	1,979	967	91	77	141	703	166	

### ○ 원스푸드(ONCE Food)사업 추진

### ○ 다문화가정 및 외국인을 위한 음식문화개선사업 추진

### ○ 소요예산 : 91,700천원

## □ 그동안 추진사항

○ 2014. 연중 : 음식문화개선을 위한 홍보물 제작·배부 - 2종 1,000개

○ 2014. 4월 ~ 8월 : 좋은 식단 이행여부 점검 - 96개소

○ 2014. 7월 : 음식문화개선을 위한 어린이 뮤지컬 공연 - 6회 1,458명

○ 2014. 8월 ~ 12월 : 외식업소 음식문화개선 컨설팅 실시 - 14개소

○ 2014. 8월 : 외국인 선호음식 메뉴개발 및 보급 - 삼치를 이용한 메뉴 5종

○ 2014. 9월 : 남은 음식 제로 결의대회 - 1회 151명

## □ 추진계획

- 2015. 3월 ~ 12월 : 음식문화개선 홍보물 제작·배부
- 2015. 3월 ~ 4월 : 소규모 위생업소 위생용품 지원
- 2015. 4월 ~ 10월 : 외식업소 음식문화개선 컨설팅 실시
- 2015. 5월 ~ 6월 : 음식문화개선 어린이 뮤지컬 공연
- 2015. 7월 : 기존영업주 위생교육 (뮤지컬 형태 교육)
- 2015. 10월 : 좋은 식단 이행여부 점검

## □ 기대효과

- 음식문화개선과 좋은 식단 실천을 통하여 식품자원의 낭비를 막고 주민의 건강증진 도모
- 다문화 및 외국인 관련 사업을 통하여 더불어 사는 사회 분위기 조성

# 모범 및 우수업소 지정 · 관리

위생관리상태, 친절서비스 수준, 맛 등이 우수한 위생업소에 대하여 모범 및 우수업소로 지정 · 관리하고 중구를 대표하는 특색음식거리를 관리함으로써 관광도시 중구의 이미지 제고

## □ 개요

### ○ 모범 및 우수업소 현황

#### - 식품위생업소

(기준 : 2014.12월말, 단위 : 개소)

구분 합계	모범 음식점	우수업소			특색음식거리		
		맛집	명품 음식점	외국인이용 편리음식점	북성동 짜장면거리	동인천 삼치거리	밴댕이 회무침거리
192	64	23	1	21	28	16	39

#### - 공중위생업소

(기준 : 2014.12월말, 단위 : 개소)

구분 합계	굿스테이 숙박업소	베스트 업소				비고
		소계	숙박업	미용업	이용업	
41	15	26	16	9	1	

### ○ 소요예산 : 91,000천원

## □ 그동안 추진사항

### ○ 특색음식거리 활성화 사업

- 2014. 5월 ~ 6월 : 연안부두 밴댕이회무침거리 노후 지주간판 교체 - 1건
- 2014. 6월 : 특색음식거리 홍보물 제작 - 맛지도 5,000부
- 2014. 7월 : 위생복(유니폼) 지원 - 16개소

### ○ 2014. 6월 ~ 11월 : 중구 먹거리 대내·외 홍보를 위한 먹거리 탐방단 운영

- 외국인 유학생 9명

○ 공중위생서비스 수준 평가

- 2014. 4월 ~ 5월 : 우수(The Best)업소 신규선정 - 15개소
- 2014. 6월 : 공중위생서비스 수준 평가 - 숙박업 115개소

○ 2014. 2월, 5월 : 굿스테이 지정 홍보 - 2회 221개소

○ AG, APG 지원사업

- 2014. 3월 : 공중위생분야 단체장 간담회 - 5명 (4개 단체)
- 2014. 4월 ~ 5월 : 일반음식점 자율점검표 배부 - 1,355개소
- 2014. 5월 : 일반음식점 주변환경 정비 협조공문 발송 - 1,274개소
- 2014. 6월 : 일반음식점 친절교육 및 자율청결 결의대회 - 1,261개소
- 2014. 6월 : 숙박업 영업주 환대서비스 교육 - 105명
- 2014. 8월 ~ 9월 : AG기간 음식점 할인행사 접수 및 사후관리 - 15개소

□ 추진계획

- 2015. 2월 ~ 3월 : 우수(The Best)업소 선정 (공중위생업소)
- 2015. 4월 ~ 11월 : SNS 중구 먹거리 탐방단 운영
- 2015. 4월 ~ : 공중위생서비스 수준 평가
- 2015. 5월 ~ 6월 : 특색음식거리 외국어메뉴판 지원
- 2015. 10월 : 모범업소 정기 재심사 및 향토·특색음식발굴 경연대회

□ 기대효과

- 위생업소의 위생관리수준 및 서비스의 질적향상 도모를 통한 관광객의 만족도 제고로 다시 찾고 싶은 관광특구 이미지 조성
- 중구만의 특성을 지닌 특색음식거리, 중구 으뜸 맛집의 다양하고 차별화된 음식을 관광자원으로 활용함으로써 지역관광 활성화

# 『식중독 예방』을 위한 식품안전관리 구축

식중독 발생 우려업소에 대한 지도·관리 및 식중독 예방 교육·홍보를 통해 식중독 발생을 사전에 예방하고 신속 대응체계 구축을 통하여 식중독 발생 제로화 구현

## □ 개요

### ○ 현황

(기준 : 2014.12월말, 단위 : 개소)

총계	식중독 발생 우려 업소					하절기 취약 시설							
	소계	집단 급식소	집급식 판매업	단소판매업	대형 음식점	횃집 등 수족관 취급업소	소계	장례식장	결혼식장	터미널	극장	무료급식소	아동급식지원
343	311	90	13	42	166	32	3	5	3	1	2	18	

- 식중독 발생 시 초기 신속 대응
- 식중독 발생 우려업소 및 하절기 취약시설 집중관리
- 사전감시 및 예방체계 운영으로 선제적 대응체계 구축
- 소요예산 : 4,800천원

## □ 그 동안 추진사항

- 2014. 2월 : AI 유행관련 오리취급업소 지도·점검 - 6개소
- 2014. 3월 ~ 12월 : 식중독 비상근무
- 2014. 3월 : 배달전문 식품접객업소 지도·점검 - 73개소
- 2014. 4월 : 김밥취급전문 및 여름철 성수식품 수거·검사 - 39개소 (행정처분 2건)

- 2014. 4월, 8월 : 아동급식지원 지정시설 지도·점검 - 31개소
- 2014. 4월 ~ 8월 : 식중독 예방을 위한 사전진단서비스 실시 - 5개소
- 2014. 5월 ~ 6월 : 집단급식소 지도·점검 - 133개소 (행정처분 2개소)
- 2014. 6월 : 여름철 피서객증가 대비 선박내 식품접객업소 지도·점검 - 5개소
- 2014. 7월 ~ 8월 : 횃집 등 수족관수 취급업소 지도·점검 - 166개소 (행정처분 8건)
- 2014. 8월 : 식중독 예방을 위한 횃집 진단컨설팅 : 10개소
- 2014. 연중 : 식중독지수 예보 휴대폰 문자 알림서비스 운영

## □ 추진계획

- 2015. 연중 : 식중독 발생 초동조치를 위한 비상근무 실시
- 2015. 연중 : 식중독지수 예보 휴대폰 문자 알림서비스 운영
- 식중독 발생 우려업소 지도·점검
  - 2015. 4월, 8월 : 아동급식지정 지원시설 정기 점검
  - 2015. 5월, 9월 : 뷔페 및 330㎡ 이상 대형음식점 정기 점검
  - 2015. 6월, 10월 : 집단급식소 및 집단급식소식품판매업 정기 점검
  - 2015. 7월 ~ 8월 : 하절기 취약시설 위생관리 및 지도·점검
- 식중독 예방 교육 및 홍보 강화 : 지역 홍보매체, 팸플릿 등
  - 2015. 6월 : 일반음식점 법정위생교육 시 식중독 예방교육 실시

## □ 기대효과

- 식중독 발생 제로화 구현을 통해 세계일류명품관광도시 이미지 조성

# 관광 맞춤형 고객만족 위생관리

맞춤형 위생지도를 통한 위생업소의 위생수준 향상으로 우리 구를 찾는 국내·외 방문객들에게 최상의 서비스를 제공하고자 함

## □ 개 요

### ○ 현 황

(기준 : 2014.12월말, 단위 : 개소)

총계	식품접객업소							공중위생업소						
	소계	일반음식점	휴게음식점	유흥주점	단란주점	위탁급식	제과점	소계	숙박업	목욕장업	이용업	미용업	세탁업	기타
2,057	1,679	1,340	162	70	31	42	34	378	142	18	38	122	36	22

- 안전한 위생서비스 및 먹거리 제공을 위한 위생감시 체계 구축
- 지도·점검 투명성, 객관성 제고를 위한 주민 참여제 실시
  - 식품·공중 소비자 위생감시원 위촉 합동점검 실시 (59명)
- 소요예산 : 79,860천원 (시비20,000 구비59,860)

## □ 그 동안 추진사항

- 2014. 연중 : 차이나타운 및 월미도 관광특구 식품위생 관리
  - 주말 및 휴일 비상근무조 편성 : 3개반 6명 (소비자식품위생감시원 활용)
  - 호객행위 지도·점검 : 110회 / 2,500개소
- 2014. 3월 : 식품·공중 위생감시원 위촉 및 교육 - 59명 (식품53, 공중6)
- 2014. 3월 ~ 4월 : 경기장 및 숙박업소 주변 식품접객업소 시설·환경개선 지도·점검 - 289개소 / 시설환경개선 30개소

- 2014. 3월 ~ 10월 : 숙박 불편 민원신고센터 운영
- 2014. 5월 : 음식점 외부가격표시 지도·점검 - 255개소
- 2014. 6월 : 식품접객업소 식탁위생상태 검사 - 11개소
- 2014. 6월, 8월 : 아시아경기대회 대비 숙박업소 지도·점검 - 73개소
- 2014. 12월 : 이·미용업 일반등급(백색)평가업소 지도·점검

## □ 추진계획

- 2015. 연중 : 시기(계절)별 사회적 이슈맞춤 위생업소 특별 지도·점검
- 2015. 연중 : 퇴·변태 우려 공중위생업소 위생지도·점검 관리
- 2015. 연중 : 차이나타운 및 월미도 관광특구 식품위생 관리
- 2015. 연중 : 숙박민원불편 신고센터 운영
- 2015. 3월 ~ 6월 : 관광지역 일반음식점 특별지도·점검
- 음식 형태에 따른 식품접객업소 위생관리
  - 2015. 3월 : 제과점 지도·점검
  - 2015. 3월 : 불판세척제 취급 식품접객업소 지도·점검
  - 2015. 4월 : 다방형태 휴게음식점 지도·점검
  - 2015. 7월 ~ 8월 : 여름철 보양식품 전문 취급업소 지도·점검
- 2015. 12월 : 성탄절 및 연말대비 식품접객업소 지도·점검
- 지도·점검 투명성, 객관성 제고를 위한 주민참여제 실시
  - 2015. 연중 : 식품·공중 위생감시원 위촉 합동점검 실시 (59명)

## □ 기대효과

- 건전한 식품접객문화 조성과 바른 먹거리 제공
- 위생업소의 위생수준을 향상시켜 국내·외 관광객들의 만족도 증대

# 수입식품 등 유통식품 안전관리

우리 일상에서 가장 중요한 먹을거리에 대한 안전성이 위협받고 있어, 수입식품 등 유통식품의 위해요인을 사전에 차단하고 안전한 유통과 판매를 유도함으로써 국민의 위생 향상에 기여하고자 함

## □ 개 요

### ○ 현 황

(2014.12.31 기준, 단위 : 개소)

업종 총계	식품등 수입업	건강기능 식품수입업	식품(첨가물) 제조가공업	즉석판매 제조가공업	식품 소분업	식품 운반업	식품 유통업	식품 판매업	유통 전문 판매업	기타 식품 판매업	식품 냉장업	유기 농산물 제조업
958	609	3	45	117	35	11	2	96	19	6	14	1

- 수입식품(유통관리 대상 식품 및 외화획득용 식품) 사후관리 철저
- 부적합 식품에 대한 신속대응 (회수명령 및 부적합내역 보고 등)
- 유통식품의 수거·검사로 위해요인 사전 차단
- 소요예산 : 9,775천원 (국비1,000 시비400 구비8,375)

## □ 그동안 추진사항

- 2014. 1월 ~ 12월 : 불법 수입식품 유통방지를 위한 재래시장 점검 (498개소)
- 2014. 1월 ~ 12월 : 부정·불량식품 등 특별관리
  - 이물발견 신고 등 부정·불량식품 접수 처리 : 63건 (행정처분 1건)
  - 가짜 참기름 등 제조·유통행위 특별점검 : 12개소
  - 건강원 등 즉석판매제조가공업 특별점검 : 16개소

- 2014. 1월 ~ 12월 : 유통식품에 대한 안전하고 체계적인 위생관리 구축
  - 수입식품 원료(밀가루 등) 사용 제조업소 특별점검 : CJ제일제당 外 15개소
  - (설·추석명절, 하절기)성수식품 제조·가공업소 및 판매업소 위생점검 : 72개소
  - 위해우려 및 부적합율이 높은 유통식품 수거·검사 : 781건  
[부적합 14건(이첩통보 1건, 행정처분 13건)]
- 2014. 1월 ~ 12월 : 소비자 식품위생감시원 활용한 허위·과대광고 모니터링 (530회)
- 2014. 5월 ~ 10월 : 식품 등 수입판매업소 실태조사 및 위생점검 실시  
[374개소(행정처분 1건)]

## □ 추진계획

- 2015. 연중 : 부정·불량식품 등 특별관리
- 2015. 연중 : 계절별 어린이기호식품 등 주민 다소비 식품 수거·검사
- 2015. 연중 : 소비자 식품위생감시원 활용한 허위·과대광고 모니터링
- 2015. 5월, 11월 : 부적합 수입업체에 대한 특별관리 및 교육 실시
- 2015. 6월, 11월 : 불법 수입식품 유통방지를 위한 재래시장 및 대형마트 점검
- 2015. 6월, 11월 : 부정·불량식품 근원적 유통 방지를 위한 식품제조·가공업소 점검

## □ 기대효과

- 부정·불량식품의 유통을 방지함으로써 식품으로 인한 식중독 발생 등  
위해요인 사전 제거로 국민의 건강보호
- 수입식품 사고에 대비한 선제적 예방 대응으로 식품안전 제고

# 어린이 식생활 안전관리 강화

학교 주변 부정·불량식품, 고열량·저영양 식품의 조리·판매 행위 등에 대한 조기 차단 및 신속한 조치로 어린이에게 안전한 먹을거리를 제공하고자 함

## □ 개 요

### ○ 현 황

(2014.12.31 기준, 단위 : 개소, 명)

어린이 식품안전 보호구역 지정학교 수				식품안전 보호구역수	식품조리 판매업소수	우수판매업소수	어린이기호식품 전담관리원 지정 수
계	초등학교	중학교	고등학교				
33	13	7	13	25	77	8	6

○ 어린이 식품안전 보호구역(그린푸드존) 지정 · 운영

○ 어린이 식생활 안전 환경 조성

○ 소요예산 : 11,720천원 (국비1,400 시비700 구비9,620)

## □ 그동안 추진사항

○ 2014. 1월 ~ 12월 : 어린이 식품안전보호구역 內 식품위생업소 위생관리

- 어린이 식품안전보호구역 점검 : 3개반 962개소

- 어린이 기호식품 전담관리원 직무교육 : 15회

- 어린이 기호식품 전담관리원 모니터링 활동 : 168명 (연인원)

○ 2014. 1월 ~ 12월 : 어린이 기호식품 우수판매업소 관리

- 우수판매업소 위생 점검 : 12회 104개소

- 우수판매업소 신규지정 : 광성중고매점

- 2014. 2월 ~ 12월 : 어린이 기호식품 수거 및 검사의뢰 : 123개 품목
- 2014. 4월 : 어린이 식생활 인자실천 수준 향상 교육·홍보 (15개교, 1,300명)
  - 어린이 식생활 안전관리 교육·홍보물(어린이 건강지킴이 노트)제작·배부 등
- 2014. 12월 : 중구 어린이급식관리지원센터 홍보 및 회원등록 유도
  - 어린이 식생활 안전관리 홍보물(물티슈)제작·배부 (625개)

## □ 추진계획

- 2015. 연중 : 식품안전보호구역 내 어린이기호식품 판매업소 지도·점검
- 2015. 연중 : 식품안전보호구역 내 어린이 기호식품 수거·검사
- 2015. 연중 : 우수판매업소 점검 및 신청 안내
- 2015. 1월 ~ 6월 : 어린이 식생활 인지·실천 향상 교육·홍보
- 2015. 10월 : 식품접객업소 영양성분 표시사항 이행 점검

## □ 기대효과

- 안전하고 균형 잡힌 어린이 식생활 보장
- 어린이 기호식품 판매 환경 개선으로 부정·불량식품 근절

# 중구 어린이급식관리지원센터 운영 · 관리

영양사 고용의무 대상이 아닌 100인 미만 영유아 보육시설(어린이집, 유치원 등)에 대해 영양·위생관리 및 교육프로그램 지원 등으로 급식 환경개선 및 어린이 건강증진을 도모하고자 함

## □ 개 요

### ○ 현 황

- 위 치 : 참외전로 13, 2층 (舊 중부수도사업소)

(2014.12.31. 기준, 단위 : 개소)

구 분	100인 미만				100인 이상	비 고
	계	소계	영양사 미채용	영양사채용	소계	
	145	131	121	10	14	
어린이집	122	118	114	4	4	
유치원	15	5	1	4	10	
기타시설 (지역아동센터 등)	8	8	6	2	-	

- 등록대상 : 100인 미만 영유아 보육시설 중 121개소

○ 내 용 : 급식 및 영양관리, 시설 등 위생관리, 교육 및 정보지원

○ 소요예산 : 290,000천원 (국비135,000 시비67,500 구비87,500)

## □ 그동안 추진사항

- 2014. 8월 : 어린이급식관리지원센터 설치 · 운영계획 수립
- 2014. 9월 ~ 10월 : 어린이급식관리지원센터 위탁운영기관 공고 및 위탁기관(인하대학교 산학협력단) 선정
- 2014. 11월 ~ 12월 : 어린이급식관리지원센터 설치 · 운영 보조금 교부 및 리모델링 공사 실시
- 2015. 1월 : 센터 사업설명회 및 위생안전교육 실시
- 2015. 1. 16. 현재 : 어린이급식소 43개소 등록

## □ 추진계획

- 2015. 1월 ~ 2월 : 어린이급식관리지원센터 입구 및 계단공사 실시
- 2015. 3월초 : 어린이급식관리지원센터 개소식



# 청 소 과

- 생활폐기물의 효율적 처리 ..... 231
- 취약지역 환경정비 ..... 234
- 쓰레기 무단투기 단속 강화 ..... 236
- 사업장폐기물 적정처리 유도 및 방치예방 ..... 238
- 개인하수처리시설 관리 강화 ..... 240
- 음식물류 폐기물 감량화 사업 ..... 241



## 생활폐기물의 효율적 처리

- 관내 생활폐기물의 수집·운반 및 처리업체에 대한 지속적인 지도·감독을 통해 효율적·체계적 처리가 이뤄질 수 있도록 유도하고, 생활폐기물 분리배출 등의 홍보를 통하여
- 깨끗하고 청결한 도시환경 조성에 기여함은 물론 월미관광특구로서의 이미지 제고에 기여

### □ 개 요

- 기 간 : 2015년 1월 ~ 12월
- 소요예산 : 3,133,900천원

(단위 : 천원)

구분	사 업 명	소 요 예 산 액	비 고
	총 계	3,133,900	
자체	피서지쓰레기 수거처리비	50,000	
	불법투기 쓰레기 수거처리비	65,000	
	생활폐기물 반입료	680,000	
	청소대행료(생활쓰레기)	2,167,000	
	대형폐기물 최종처리비	1,400	
	지정 및 건설폐기물 처리비	6,500	
	대형폐기물 처리비	129,000	
	생활폐기물 처리 통행 및 도선료(영종, 용유)	35,000	

○ 내 용

- 생활쓰레기, 대형폐기물 등 생활폐기물의 대행위탁 처리
- 생활폐기물 분리배출 정착을 위한 지속적 홍보활동

□ 그동안 추진사항

○ 생활폐기물 발생량 및 수집·운반 대행료 지급 현황

(2014년 12월말 기준)

(단위 : 톤, 천원)

구 분	발 생 량	대 행 료	비 고
총 계		2,504,147	
생활폐기물	21,751톤	2,336,689	
폐토사	1,910톤	48,356	
대형폐기물	1,000원 : 12,836개 5,000원 : 16,324개	110,347	중간처리지원금 14,894천원 포함
지정폐기물	30ℓ : 13개, 50ℓ : 291개, 100ℓ : 656개	7,249	처리비용 포함
소규모건설폐기물	60ℓ : 142개	298	
폐타이어	대: 113개, 중: 119개, 소: 1,161개	1,208	

○ 생활폐기물 처리량 및 반입료 지급 현황

(2014년 12월말 기준)

(단위 : 톤, 천원)

구 분	처 리 량	반 입 료	비 고
총 계		666,227	
생활폐기물	21,751톤	559,141	
폐토사	1,910톤	80,186	
대형폐기물	인구비율	26,900	

※ 톤당 반입료

- 생활폐기물
  - 일반쓰레기 : 20,050원 (인천국제공항소각장 : 20,050원 + 부가세)
  - 조개껍데기 : 129,800원 (이알지소각장)
- 대형폐기물, 폐토사 : 43,404원

- 2014. 5. 29 / 12. 1 : 생활폐기물 수집 · 운반 대행업체 점검 (결과 : 이상 무)
  - 대 상 : 2개 업체 ((주)은성개발, (주)대한공해엔지니어링)
- 2014년 11월 ~ 12월 : 2014년도 생활쓰레기 수집 · 운반대행업체 실적평가
  - 대 상 : 2개 업체((주)은성개발, (주)대한공해엔지니어링)
  - 결 과 : 보통 → 계약기간 연장

## □ 추진계획

- 2015년 1월 : 2015년도 생활쓰레기 대행단가 계약, 대형폐기물 등 생활폐기물 종류별 대행계약 체결
- 2015년 1월 ~ 12월
  - 관내 발생하는 생활쓰레기, 대형폐기물 등 생활폐기물 대행처리
  - 대행업체의 적정처리 여부 등 반기별 점검((주)은성개발, (주)대한공해엔지니어링)
  - 생활폐기물 분리배출 정착을 위한 지속적 홍보
    - 중구 소식지 : 생활쓰레기 배출요령 및 배출시간
- 2015년 11월 ~ 12월 : 대행업체 실적평가 ((주)은성개발, (주)대한공해엔지니어링)
- 2015년 12월 : 2016년도 생활쓰레기, 대형폐기물 등 생활폐기물 종류별 수집 · 운반 대행계약 체결

## □ 기대효과

- 생활폐기물의 지속적인 지도감독으로 신속하고 효율적인 청소행정 실현
- 생활폐기물 분리배출 홍보로 무단투기 감소 및 깨끗한 관광중구에 기여

# 취약지역 환경정비

관내 주요 간선도로 및 연안동, 신흥동, 동인천동, 북성동 등 주변의 환경취약지역에 지속적인 정비활동을 함으로써 깨끗한 명품도시, 관광 중구 건설에 이바지

## □ 개 요

○ 기 간 : 2015년 1월 ~ 12월

○ 대 상

- 주요 간선도로 : 참외전로, 인중로, 서해대로, 축항대로 등 (진공차·살수차 운행)
- 환경취약지 : 서해대로 일원, 월미도, 연안부두 등 (환경미화원 합동청소 등)

○ 자원현황

- 청소차량 현황

계	노면진공청소차	살수차	집게차	트럭(1톤)
11대	7대	2대	1대	1대

- 환경미화원 현황

계	청소과	신포동	연안동	신흥동	도원동	율목동	동인천동	북성동	송월동	영종동	운서동	용유동	용유출
83명	14명	7명	12명	11명	3명	3명	8명	8명	3명	4명	4명	3명	3명

## □ 그동안 추진사항

○ 2014. 1월 ~ 12월

- 비산먼지 최소화를 위한 환경취약지역 도로 진공청소 및 살수 (매일)
- 장 비 : 청소차량 9대 (노면진공청소차 7대 및 살수차 2대)

- 지역별 · 계절별 및 2014인천AG · APG 대비 쓰레기 관리대책 추진
- 시 기 : 설 연휴, 새봄맞이, 클린업데이(민·관 합동청소) 4월~10월  
총14회 실시 7,206명(공무원 2,089명, 주민 5,117명) 참여,  
쓰레기 87톤 수거, 여름철 피서지, 추석연휴
- 실 적 : 연 인원 9,404명, 방치 폐기물 등 정비 231.9톤
- 區 현장기동반(환경미화원 3명) 취약지 순찰 및 정비 (매일)
- 2014. 3월 ~ 12월 : 환경미화원 합동청소 총12회 (월1~2회)
- 장 소 : 환경취약지 (서해대로 일원, 월미도 친수공간, 연안부두로 등)
- 실 적 : 총 35톤(폐토사 10.6톤, 쓰레기 24.4톤) 수거
- 2014년 7월 : 관내 방음벽 물청소 (12개소)

## □ 추진계획

- 2015년 1월 ~ 12월 : 환경취약지역 집중적인 환경정비 지속 실시
- 도로 진공청소차 및 살수차 매일 운행, 區현장기동반 운영, 방음벽 물청소
- 지역별 · 계절별 대청소, 환경미화원 정기 합동청소 실시 (월 1회)

## □ 기대효과

- 환경취약지역 집중 정비활동으로 지역주민의 주거환경 개선
- 지역별, 계절별 특별 대청소로 명품도시 중구 건설

# 쓰레기 무단투기 단속 강화

- 쓰레기 무단투기에 대하여 지속적인 홍보·계도활동으로 자발적인 쓰레기 무단투기 행위 근절을 유도하고,
- 효율적인 감시와 단속으로 품격 높은 도시 환경을 조성코자 함

## □ 개 요

- 기 간 : 2015년 1월 ~ 12월
- 내 용 : 무단투기 단속 및 무단투기 신고 포상금제 운영, 무단투기 방지 홍보물 제작
- 소요예산 : 11,714천원

## □ 그 동안 추진사항

### ○ 감시카메라 설치현황

동별(개소)	계	신포	연안	신흥	도원	율목	동인천	북성	송월	영종	운서
감시카메라	47	8	3	8	5	5	10	2	2	3	1

- 신규설치 10개소, 이전설치 4개소

- 신규설치 : 신흥 3, 동인천 3, 율목 1, 송월 1, 영종 1, 운서 1
- 이전설치 : 동인천 1, 신포 3

### ○ 무단투기 과태료 부과 현황

(단위 : 천원, 2014년 12월말 기준)

구 분	부 과		징 수		징수율 (%)	체 납		비 고
	건	금액	건	금액		건	금액	
2014	14	3,820	5	920	36	9	2,900	

- 무단투기 신고포상금 지급 : 없음
- 무단투기 야간 단속 : 22회/258명

## □ 추진계획

- 쓰레기 무단투기 방지를 위한 홍보물 제작
  - 추진기간 : 2015년 상반기
  - 소요예산 : 1,000천원
  - 내 용 : 쓰레기 무단투기 방지를 위한 홍보물 제작
- 무단투기 신고포상금제 운영
  - 추진기간 : 연중
  - 소요예산 : 1,000천원
  - 내 용 : 신고자에 대한 포상금 지급 및 제도 홍보
- 洞별 취약지역에 대한 區 야간단속 실시
  - 추진기간 : 연중
  - 추진방법
    - 단속반 편성 : 2개조 14명
    - 운영방법 : 월2회 洞별 순환으로 야간단속 실시

## □ 기대효과

- 감시카메라 24시간 운영체계 유지로 무단투기행위 근절 유도
- 환경취약지역을 상시 무단투기 단속함으로써 깨끗하고 쾌적한 도시환경 조성으로 관광특구 이미지 제고

# 사업장폐기물 적정처리 유도 및 방치 예방

사업장폐기물의 발생에서 보관·운반·처리까지 분야별 관리로, 폐기물의 부적정 처리와 방치폐기물 발생을 사전에 예방하여 올바른 폐기물 처리체계 확립으로 친환경도시 조성에 기여

## □ 개 요

### ○ 현 황

- 폐기물 처리업체 (단위 : 개소)

계	수집·운반업	재활용업	처리 신고	처리시설승인
49	35 (휴업5)	8	3	3

- 사업장폐기물 배출업체 (단위 : 개소)

계	지정폐기물	일반폐기물	건설폐기물	지정소량폐기물
901	232	114	230	325

### ○ 주요 추진내용

- 폐기물처리업 관련 각종 허가(변경허가) 처리 및 지도·점검
- 분야별 사업장폐기물 배출자 신고 수리 및 지도·점검
- 처리업종별·배출자 종류별 관리기준 및 준수사항 안내 (홍보물 배포)

## □ 그동안 추진사항

- 불법처리(소각) 근절을 위한 동절기 야간순찰 : 6회
- 건설폐기물 임시보관장 6개소에 대한 순찰 : 24회 (월 2회)
- 지정폐기물 소량 배출업소 자가점검 실시 : 136개소

- 폐기물 처리업체 및 사업장폐기물 배출자 지도·점검
  - 점검내역 : 점검 178개소 / 행정처분 41개소
  - 처분내역 : 고발 3개소, 영업정지 5개소, 경고 및 과태료 33개소

## □ 추진계획

- 2015년도 사업장폐기물 관리 계획 수립
- 폐기물처리업체 관리
  - 폐기물처리업체 지도·점검 : 연 2회 이상
  - 무허가 영업행위 및 부적정 처리에 대한 단속 등
  - 건설폐기물 임시보관장 6개소에 대한 지속적 순찰 : 월 2회 이상
  - 건설폐기물 외 폐기물 취급 여부 상시 감시 등
  - 수탁 폐기물 불법소각 대비 야간 순찰 (연중수시)
- 사업장폐기물 배출업체 관리
  - 사업장 일반 및 지정폐기물 배출업소 지도·점검 : 연 1회
  - 건설폐기물 배출업소 지도·점검 : 연 1회
  - 지정폐기물 소량 배출업소 점검 및 자가점검 유도 : 연 1회
- 사업장 방문 전 지도·점검 안내 사전고지 및 준수사항 안내문 배포

## □ 기대효과

- 사업장폐기물 배출·처리업체에 대한 지속적인 관리로 폐기물의 부적정 처리를 사전에 예방하여 투명한 폐기물 처리체계 확립에 기여
- 사업자의 자발적 실천의지 제고를 통해 폐기물관리법 준수를 유도하여 관광 중구에 걸맞은 클린 이미지 조성

# 개인하수처리시설 관리 강화

오수처리시설과 정화조의 정상가동 및 유지관리 여부를 지속적으로 확인함으로써, 오수의 적정처리를 유도하고 수질환경 개선으로 쾌적한 도시환경 구축에 기여코자 함

## □ 개 요

○ 개인하수처리시설 현황 (단위 : 개소)

시 설	합 계	20톤/일이하 또는20인이하	21 ~ 50톤/일 또는 21 ~ 50인	51 ~ 100톤/일 또는 51 ~ 100인	101톤/일 또는 101인이상
오수처리시설	655	382	153	59	61
정 화 조	5,496	3,689	952	479	376

○ 영업자 현황 (단위 : 개소)

계	업종	분뇨 수집·운반업	개인하수처리시설 설계·시공업	개인하수처리시설 관리업
9		7	1	1

## □ 그동안 추진사항

- 오수처리시설 지도·점검
  - 오수처리시설 23개소 점검 실시(22건 적합, 1건 부적합)
  - 방류수 수질기준 위반 : 1건(개선명령 및 과태료 30만원)
- 분뇨수집 운반업 지도·점검 : 5개소
- 개인하수처리시설 관련 현지 사전검사 및 준공 : 121개소
- 개인하수처리시설 내부청소 독려 안내문 발송 : 2,872개소

## □ 추진계획

- 오수·분뇨 관리 및 홍보
  - 내부청소 안내문 발송 및 내부 청소율 제고
  - 하수처리장으로 유입되지 않은 시설을 중점관리대상으로 지정하여 관리
- 오수처리시설 지도·점검
- 분뇨 수집·운반업 및 개인하수처리시설 관련 영업자 지도·점검

# 음식물류 폐기물 감량화 사업

- 음식물류 폐기물 폐수의 해양투기가 금지됨에 따라
- 음식물류 폐기물을 단계적으로 감량함으로써 음식물류 폐기물 매립 시 침출수로 인한 환경오염을 예방

## □ 개 요

- 소요예산 : 1,999,400천원
- 음식물류 폐기물 발생량 및 처리현황 (2015. 1월 말 기준)

구 분	공동주택	단독주택	다량배출사업장
개소(세대수)	44개소(14,319세대)	신포동 外 10개 동 (28,208세대)	시내 118개소 (영종 116개소)
배출방법	부피계량	전용봉투	개별 계약
발 생 량	12.31톤/일	19.39톤/일	10.7톤/일
수집운반업체	(주)대한공해엔지니어링, (주)은성개발		개별위탁계약
처리업체	청라자원화시설, (주)대송기업		

## □ 그동안 추진사항

- 관내 음식물류 폐기물 중간수거용기 제작 및 교체 배치
  - 2014년도 제작 수량 : 40L - 200개, 120L - 90개, 240L - 200개
- 음식물류 폐기물 수거 처리 : 11,573.59톤, 1,956,306천원
- 음식물류 폐기물 봉투 제작 : 22,946천원 (677,000매 제작)
- 음식물류 폐기물 다량배출사업장 지도·점검 : 31개소

○ 분리배출을 위한 홍보활동

- 소식지 게재 : 5회
- 홍보물 제작(음식물 가정 수거 용기) : 445개 (RFID시범운영 세대 배부)

○ 음식물류 폐기물 전용수거용기 세척

- 기 간 : 2014년 7월 중순 ~ 10월 중순 (3개월, 주1회)
- 대 상 : 관내 음식물류폐기물 전용수거용기 971개  
(120L - 745개, 240L - 226개)
- 방 법 : 고압스팀세척 및 손 세척
- 대행금액 : 54,006천원 (공개경쟁입찰)

□ 추진계획

- 음식물류 폐기물 전용 수거용기 세척을 통한 청결 유지 : 연중
- 음식물류 폐기물 전용수거용기 파손 용기 교체 : 연중
- 음식물류 폐기물 분리배출 및 감량 홍보 : 연중
- 음식물류 폐기물 다량배출사업장 118개소 지도·점검 : 연중

□ 기대효과

- 음식물류 폐기물 다량배출사업장 지도·관리를 강화하고 감량을 적극 홍보하여 음식물류 폐기물 처리 비용 절감 및 환경오염 예방
- 음식물류 폐기물의 발생부터 처리까지 청결한 관리를 함으로써 깨끗한 주거 환경 조성

# 지 역 개 발 국



## 건 설 과

○ 영종 미개발지역 소1-3호선 도로개설공사 .....	247
○ 영종 미개발지역 소2-2호선 도로개설공사 .....	250
○ 영종 미개발지역 소2-5호선 도로개설공사 .....	253
○ 영종 미개발지역 소1-3호선(4구간) 도로개설공사 ....	255
○ 영종 미개발지역 소1-4호선(2차) 도로개설공사 .....	257
○ 운북동 별판마을 진입도로 개설공사 .....	259
○ 월미도 회주도로 도로재포장공사 .....	261
○ 우현로 20번길 일원 도로정비공사 .....	263
○ 경동 웨딩거리 일원 도로재포장공사 .....	265
○ 홍예문로 일원 보도정비공사 .....	267
○ 월미도 문화의 거리 內 분수대 정비공사 .....	269
○ 공항신도시 특화거리 인도정비공사 .....	271
○ 송월동 남경포브아파트 일원 도로정비공사 .....	273
○ 소하천(동강천) 정비사업(1단계) .....	275
○ 소하천(무의천) 정비 종합계획 수립용역 .....	278
○ 하수도 구조물 정비 및 준설 .....	280
○ 을왕리 해수욕장 타워등 설치공사 .....	281
○ 소무의도 조명등 설치공사 .....	283
○ 관내 조명시설물 LED 정비공사 .....	285



# 영종 미개발지역 소1-3호선 도로개설공사

영종 미개발지 內 미집행 도시계획도로를 개설하여 열악한 교통 환경을 개선하고 생활기반시설을 확충함으로써 구민 삶의 질을 향상하기 위함

## □ 개 요

- 기 간 : 2012. 1월 ~ 2016. 3월
- 위 치 : 운북동 143-1번지 ~ 중산동 1850-231번지
- 규 모 : 도로개설 L=1,819m, B=11.5m
- 내 용 : 도로포장 및 시설물 설치, 하수관로 매설, 가로등 설치 등
- 소요예산 : 14,200,000천원 (시비7,100,000 구비7,100,000)
  - 2012년도 : 200,000천원 (시비 100,000 구비 100,000)
  - 2013년도 : 4,201,000천원 (시비 - 구비4,201,000)
  - 2014년도 : 2,500,000천원 (시비2,500,000 구비 -)
  - 2015년도 : -천원 (시비 - 구비 -)
  - 2016년도 : 7,299,000천원 (시비4,500,000 구비2,799,000)

## □ 그동안 추진사항

- 2011. 11. 1 : 市지방재정 투·융자사업 심의  
(조건부 : 市 도시개발사업 연계추진 방안 마련 등)
- 2012. 1월 ~ 5월 : 도시개발사업 연계추진 관련 협의(도로과, 개발계획과, 도시계획과)
- 2013. 5. 6 : <1구간> 실시계획인가 고시
- 2013. 5. 30 : <1구간> 보상계획 공고

- 2013. 7. 16 : <1구간> 감정평가 의뢰
- 2013. 7. 18 : <1구간> 도시계획시설(도로:소1-3호선)결정(변경)용역 착수
- 2013. 9. 27 : 도시관리계획(도시계획시설:도로)변경입안·결정 요청
- 2013. 10. 7 : <1구간> 지적분할 측량의뢰 (→ 지적공사)
- 2013. 11. 4 : 도시관리계획(도시계획시설:도로)변경결정고시
- 2013. 11. 6 : <1구간> 지적분할 측량 완료
- 2013. 11. 7 : <1구간> 토지이동(분할) 신청 (→ 지적과)
- 2013. 11. 8 : <1구간> 토지이동(분할) 완료 및 보상시행
- 2013. 12. 16 : <1구간> 실시계획(경미한변경) 인가 고시
- 2014. 3. 6 : 설계경제성(VE) 검토 완료
- 2014. 3. 18 : 계약심사 완료
- 2014. 4. 1 : <1구간> 공사착공
- 2014. 8. 12 : <2구간> 실시계획(변경) 인가를 위한 사전재해영향성 검토용역 착수
- 2014. 10. 10 : <2구간> 실시계획(변경) 인가를 위한 사전재해영향성 검토용역 완료
- 2014. 12월 : 기성검사 1회 실시 (공정률 15%)

## □ 추진계획

- 2015. 6월 : <2구간> 감정평가 및 토지보상 추진
- 2016. 3월 : <전구간> 공사준공

## □ 기대효과

- 도로개설을 통한 원활한 교통흐름 확보와 가로환경 개선

□ 위치도



# 영종 미개발지역 소2-2호선 도로개설공사

영종 미개발지 內 미집행 도시계획도로를 개설하여 열악한 교통 환경을 개선하고 생활기반시설을 확충함으로써 구민 삶의 질을 향상하기 위함

## □ 개 요

- 기 간 : 2012. 1월 ~ 2015. 12월
- 위 치 : 운북동 1258번지 ~ 운남동 1434-2번지
- 규 모 : 도로개설 L=2,223m, B=8m
- 내 용 : 도로포장 및 시설물 설치, 하수관로 매설, 가로등 설치 등
- 소요예산 : 10,300,000천원 (시비5,150,000 구비5,150,000)
  - 2012년도 : 4,370,000천원 (시비2,600,000 구비1,770,000)
  - 2013년도 : 1,682,000천원 (시비 - 구비1,682,000)
  - 2014년도 : 1,698,000천원 (시비 - 구비1,698,000)
  - 2015년도 : 2,550,000천원 (시비2,550,000 구비 -)

## □ 그동안 추진사항

- 2011. 11. 1 : 市지방재정 투·융자사업 심의  
(조건부 : 市 도시개발사업 연계추진 방안 마련 등)
- 2012. 1월 ~ 5월 : 도시개발사업 연계추진 관련 협의 (도로과, 개발계획과, 도시계획과)
- 2012. 8. 27 : 실시설계용역 착수
- 2013. 4. 10 : 경계복원측량 의뢰 (1구간:자연대로 운남교차로~운남지구:L696.7m)
- 2013. 5. 31 : 도시계획시설(일부구간) 실시계획인가신청

- 2013. 7. 1 : <1구간> 인천도시관리계획(도시계획시설:도로) 결정 (경미한변경) 및 지형도면 고시, 인천도시계획시설(도로:소2-2호선) 실시계획 인가 고시
- 2013. 7. 2 : <1구간> 보상계획공고
- 2013. 8. 6 : 도시관리계획(도시계획시설:도로) 결정(변경) 요청
- 2013. 8. 28 : 감정평가 의뢰(1구간)
- 2013. 9. 12 : 경계복원측량 의뢰(2구간)
- 2013. 9. 12 : 도시관리계획(도시계획시설:도로) 결정(변경) 심의-가결
- 2013. 9. 23 : 인천도시관리계획(도시계획시설:도로 소2-2호선) 결정(변경) 및 지형도면 고시
- 2013. 10. 16 : 지적측량(분할) 의뢰(1구간) (→ 지적공사)
- 2013. 10. 21 : 도시계획시설(도로) 결정(변경) 용역 준공
- 2013. 10. 22 : 도시계획시설(도로) 결정(변경) 전략환경영향평가용역 준공
- 2013. 11. 21 : <1구간>토지이동(분할) 신청 (→ 지적과)
- 2013. 11. 21 : <1구간>지적분할측량 완료
- 2013. 11. 25 : <1구간>토지이동(분할) 완료 및 토지보상 시행
- 2013. 12. 9 : <1구간>공사계약 의뢰
- 2013. 12. 30 : <1구간>공사착공 (도급자 : 현해건설주식회사)
- 2014. 1. 27 : <2구간>지적측량(분할) 의뢰
- 2014. 2. 21 : <2구간>실시계획인가 신청 및 설계경제성 검토의뢰
- 2014. 3. 7 : 실시설계용역 완료
- 2014. 4. 3 : <2구간>설계경제성 검토 완료
- 2014. 4. 18 : <2구간>일상감사 완료
- 2014. 4. 22 : <2구간>계약심사 완료
- 2014. 4. 28 : <1구간>실시계획변경인가 고시

- 2014. 4. 28 : <2구간>공사 계약의뢰
- 2014. 5. 7 : <2구간>실시계획인가 고시
- 2014. 5. 26 : <2구간>공사착공 (도급자 : 디에스종합건설주식회사)
- 2014. 7. 7 : <2구간>보상계획 공고
- 2014. 12월 : <1구간>토공 및 흙관 매설(공정률 40%)

□ 추진계획

- 2015. 10월 : <1구간> 공사준공
- 2015. 12월 : <2구간> 공사준공

□ 기대효과

- 도로개설을 통한 원활한 교통흐름 확보와 가로환경 개선

□ 위치도



# 영종 미개발지역 소2-5호선 도로개설공사

영종 미개발지 內 미집행 도시계획도로를 개설하여 열악한 교통 환경을 개선하고 생활기반시설을 확충함으로써 주민 삶의 질을 향상하기 위함

## □ 개 요

- 기 간 : 2012. 1월 ~ 2015. 10월
- 위 치 : 중산동 1850-139번지 ~ 중산동 1265-1번지
- 규 모 : 도로개설 L=2,264m, B=6~11.5m  
(2-5호선:1,578m, 3-1호선: 367m, 1-3호선: 319m)
- 내 용 : 도로포장 및 시설물 설치, 하수관로 매설, 가로등 설치 등
- 소요예산 : 9,400,000천원 (시비4,700,000 구비4,700,000)
  - 2012년도 : 200,000천원 (시비 100,000 구비 100,000)
  - 2013년도 : 5,901,000천원 (시비2,500,000 구비3,401,000)
  - 2014년도 : -천원 (시비 - 구비 -)
  - 2015년도 : -천원 (시비 - 구비 -)
  - 2016년도 : 3,299,000천원 (시비2,100,000 구비1,199,000)

## □ 그동안 추진사항

- 2011. 11. 1 : 市지방재정 투·융자사업 심의
- 2012. 1월 ~ 5월 : 도시개발사업 연계추진 관련 협의  
(도로과, 개발계획과, 도시계획과)
- 2012. 8. 27 : 실시설계용역 착수 (돌팍재~소2-5호선간 자체결정 노선 포함)
- 2013. 7. 1 : 실시계획인가 고시 (2-5호선,3-1호선,1-3호선 일부 각각)
- 2013. 7. 2 : 보상계획 공고 및 통지
- 2013. 9. 4 : 감정평가 의뢰
- 2013. 10. 22 : 지적분할측량 의뢰
- 2013. 12. 18 : 지적분할측량 완료

- 2013. 12. 19 : 토지이동(분할) 신청
- 2013. 12. 20 : 토지이동(분할) 완료 및 토지보상 시행
- 2014. 1. 29 : 설계경제성 검토 의뢰
- 2014. 2. 27 : 계약심사 요청
- 2014. 3. 4 : 설계경제성 검토 완료
- 2014. 3. 12 : 계약심사 완료
- 2014. 3. 14 : 토지이동(분할) 신청
- 2014. 3. 27 : 공사착공
- 2014. 12. 30 : 특교세(5억) 및 재원조정교부금(5억) 확정 통보
- 2014. 12월 : 기성검사 3회 실시 (공정률 50%)

추진계획

- 2015. 10월 : 공사준공

기대효과

- 도로개설을 통한 원활한 교통흐름 확보와 가로환경 개선

위치도



# 영종 미개발지역 소1-3호선(4구간) 도로개설공사

2011년 4월 경제자유구역에서 해제된 영종 미개발지 內 도시계획도로를 개설하여 지역주민의 오랜 불편사항인 열악한 교통환경을 개선하고 생활기반시설을 확충함으로써 구민 삶의 질을 향상하고자 함

## □ 개 요

- 기 간 : 2015. 1월 ~ 2016. 12월
- 위 치 : 중산동 256-16번지 ~ 중산동 1265-3번지
- 규 모 : L=900m, B=11.5m
- 내 용 : 도로포장 및 시설물 설치, 하수관로 매설, 가로등 설치 등
- 소요예산 : 4,800,000천원 (시비2,400,000 구비2,400,000)
  - 2015년 : 2,400,000천원 (시비1,200,000 구비1,200,000)
  - 2016년 : 2,400,000천원 (시비1,200,000 구비1,200,000)

## □ 그동안 추진사항

- 2014. 8월 : 주민 민원 발생에 따른 현장 확인
- 2014. 11월 : 지방재정 투·융자 심사 완료
- 2014. 12월 : 중기지방재정계획 반영

## □ 추진계획

- 2015. 2월 : 실시설계용역 시행
- 2015. 8월 : 일상감사 및 도시계획시설 실시계획인가 시행
- 2015. 10월 : 편입토지 및 지장물 보상 추진
- 2016. 1월 : 도로개설 공사 시행
- 2016. 12월 : 사업 완료

□ 기대효과

- 도로개설을 통한 원활한 교통흐름 확보와 가로환경 개선
- 상·하수도 등 편의시설의 보급으로 기초생활환경 개선에 따른 지역주민 삶의 질 향상

□ 위치도



# 영종 미개발지역 소1-4호선(2차) 도로개설공사

2011년 4월 경제자유구역에서 해제된 영종 미개발지 內 도시계획도로를 개설하여 지역주민의 오랜 불편사항인 열악한 교통환경을 개선하고 생활기반시설을 확충함으로써 구민 삶의 질을 향상하고자 함

## □ 개 요

- 기 간 : 2015. 1월 ~ 2017. 6월
- 위 치 : 운북동 30-132번지 ~ 중산동 1014-8번지
- 규 모 : L=1,800m, B=11.5m
- 내 용 : 도로포장 및 시설물 설치, 하수관로 매설, 가로등 설치 등
- 소요예산 : 9,600,000천원 (시비4,800,000 구비4,800,000천원)
  - 2015년 : 200,000천원 (시비 100,000 구비 100,000천원)
  - 2016년 : 4,600,000천원 (시비2,300,000 구비2,300,000천원)
  - 2017년 : 4,800,000천원 (시비2,400,000 구비2,400,000천원)

## □ 그동안 추진사항

- 2014. 8월 : 주민 민원 발생에 따른 현장 확인
- 2014. 11월 : 지방재정 투·융자 심사 완료
- 2014. 12월 : 중기지방재정계획 반영

## □ 추진계획

- 2015. 3월 : 실시설계용역 시행
- 2015. 8월 : 일상감사 및 도시계획시설 실시계획인가 시행
- 2015. 10월 : 편입토지 및 지장물 보상 추진
- 2016. 1월 : 도로개설 공사 시행
- 2017. 6월 : 사업 완료

## □ 기대효과

- 도로개설을 통한 원활한 교통흐름 확보와 가로환경 개선
- 상·하수도 등 편의시설의 보급으로 기초생활환경 개선에 따른 지역주민 삶의 질 향상

## □ 위치도



# 운북동 별판마을 진입도로 개설공사

2009년 경제자유구역청에서 예단포~중산동 간 도로개설공사 완료 후 별판마을로의 진입도로가 폐쇄되어 접근성이 열악해짐에 따라 민원이 수차례 발생한 사항으로 진입도로를 개설하여 주민불편사항을 해소코자 함

## □ 개 요

- 기 간 : 2015. 1월 ~ 2015. 9월
- 위 치 : 운북동 486-5번지 일원 (금산IC 일원)
- 규 모 : L=108m, B=4~6m
- 내 용 : 도로포장 및 시설물 설치 등
- 소요예산 : 22,000천원

## □ 그동안 추진사항

- 2009. 1월 : 예단포~중산동간 도로개설(대1-502호선) 완료
- 2011. 5월 ~ 8월 : 별판마을 진입도로 개설 민원 요구 (3회)
- 2011. 9월 ~ 2012. 2월 : 도시계획시설 결정을 위한 유관기관 협의
- 2012. 8월 : 금산IC일원 502호 교통광장 이관 (경제청 → 市종합건설본부)
- 2014. 8월 : 현장방문 및 도로개설 민원 관련 협의 (건설과 ↔ 도시개발과)
- 2014. 9월 : 금산IC 일원 도로개설 요청 (區 → 市종합건설본부)
- 2014. 12월 : 제3회 추경예산 반영

## □ 추진계획

- 2015. 1월 : 실시설계용역 시행

## □ 기대효과

- 도로개설을 통한 원활한 교통흐름 확보와 가로환경 개선

□ 위치도



# 월미도 회주도로 도로재포장공사

인천 및 중구의 대표 관광지인 월미도 일대는 중구의 랜드마크적인 곳으로서 월미도 일원 노후된 아스팔트 도로의 재포장을 통해 안전성, 쾌적성 및 이동성을 향상하기 위함

## □ 개 요

- 위 치 : 월미도 회주도로 일원
- 규 모 : L=1,800m, B=10~15m
- 기 간 : 2015. 1월 ~ 4월
- 내 용 : 월미도 일원 도로재포장 및 시설물 설치 등
- 소요예산 : 453,240천원

## □ 그동안 추진사항

- 2014. 8월 : 주민 민원 발생에 따른 현장 확인
- 2014. 9월 : 2015년 본예산 반영

## □ 향후 추진계획

- 2015. 1월 ~ 2월 : 현장조사 및 설계
- 2015. 2월 : 공사착공
- 2015. 4월 : 공사준공

## □ 기대효과

- 쾌적한 가로환경 조성을 통한 지역주민 삶의 질 향상과 지역경제 활성화

# □ 위치도



# 우현로 20번길 일원 도로정비공사

도시미관을 저해하는 도로를 정비하여 쾌적한 가로환경을 조성하고, 노후되고 파손된 도로 정비를 통해 보행자의 안전성과 이동성을 향상하기 위함

## □ 개 요

- 기 간 : 2015. 1월 ~ 3월
- 위 치 : 우현로 20번길 일원 (인천여자상업고등학교 일원)
- 규 모 : L=700m, B=5~7.5m
- 내 용 : 우현로 20번길 일원 도로 파쇄 및 재포장 등
- 소요예산 : 130,930천원

## □ 그동안 추진사항

- 2014. 7월 : 주민 민원 발생에 따른 현장 확인
- 2014. 9월 : 2015년 본예산 반영

## □ 향후 추진계획

- 2015. 1월 ~ 2월 : 현장조사 및 설계
- 2015. 2월 : 공사착공
- 2015. 3월 : 공사준공

## □ 기대효과

- 쾌적한 가로환경 조성을 통한 지역주민 삶의 질 향상과 지역경제 활성화

# □ 위치도



# 경동 웨딩거리 일원 도로재포장공사

도시미관을 저해하는 도로를 정비하여 쾌적한 가로환경을 조성하고, 노후되고 파손된 도로 정비를 통해 보행자의 안전성과 이동성을 향상하기 위함

## □ 개 요

- 기 간 : 2015. 1월 ~ 3월
- 위 치 : 개항로 일원 (애관극장 일원)
- 규 모 : L=600m, B=5~7m
- 내 용 : 경동 웨딩거리 일원 도로재포장 및 시설물 설치 등
- 소요예산 : 100,900천원

## □ 그동안 추진사항

- 2014. 7월 : 주민 민원 발생에 따른 현장 확인
- 2014. 9월 : 2015년 본예산 반영

## □ 향후 추진계획

- 2015. 1월 ~ 2월 : 현장조사 및 설계
- 2015. 2월 : 공사착공
- 2015. 3월 : 공사준공

## □ 기대효과

- 쾌적한 가로환경 조성을 통한 지역주민 삶의 질 향상과 지역경제 활성화

# □ 위치도



# 홍예문로 일원 보도정비공사

동인천 명물거리인 삼치골목 일대 노후된 보도를 정비함으로써  
관광객 및 주민들에게 쾌적하고 안전한 보행환경을 제공하기 위함

## □ 개 요

- 기 간 : 2015. 1월 ~ 3월
- 위 치 : 전동 2-4 일원 (동인천동주민센터 일원)
- 규 모 : L=440m, B=2~3m
- 내 용 : 보도블럭 교체 및 도로재포장 등
- 소요예산 : 56,500천원

## □ 그동안 추진사항

- 2014. 7월 : 주민 민원 발생에 따른 현장 확인
- 2014. 9월 : 2015년 본예산 반영

## □ 향후 추진계획

- 2015. 1월 ~ 2월 : 현장조사 및 설계
- 2015. 2월 : 공사착공
- 2015. 3월 : 공사준공

## □ 기대효과

- 쾌적한 가로환경 조성을 통한 지역주민 삶의 질 향상과 지역경제 활성화

# □ 위치도



# 월미도 문화의 거리 內 분수대 정비공사

우리 구의 대표 관광지인 월미도 문화의 거리를 찾는 관광객 및 주민에게 볼거리와 즐길거리를 제공하고자 함

## □ 개 요

- 기 간 : 2015. 1월 ~ 3월
- 위 치 : 북성동 1가 98번지 일원 (중로1-138호선)
- 규 모 : A = 346㎡
- 내 용 : 월미도 문화의 거리 內 분수대 정비 및 판석 교체공사 등
- 소요예산 : 100,900천원

## □ 그동안 추진사항

- 2014. 9월 : 주민 민원 발생에 따른 현장 확인
- 2014. 10월 : 2015년 본예산에 반영

## □ 추진계획

- 2015. 1월 ~ 2월 : 현장조사 및 설계
- 2015. 2월 : 공사착공
- 2015. 3월 : 공사준공

## □ 기대효과

- 관광명소 이미지 제고 및 지역경제 활성화

# □ 위치도



# 공항신도시 특화거리 인도정비공사

우리 구의 공항신도시 특화거리를 찾는 관광객 및 주민에게 쾌적한 가로환경 및 보행환경을 제공하여 지역상권을 살려 나가고자 함

## □ 개 요

- 기 간 : 2015. 1월 ~ 4월
- 위 치 : 북성동 1가 98번지 일원 (중로1-138호선)
- 규 모 : A = 1,200㎡ (L=120m, B=10m)
- 내 용 : 공항신도시 특화거리 內 보도블럭 교체 및 시설물 정비 등
- 소요예산 : 151,080천원

## □ 그동안 추진사항

- 2014. 9월 : 주민 민원 발생에 따른 현장 확인
- 2014. 10월 : 2015년 본예산에 반영

## □ 추진계획

- 2015. 1월 ~ 2월 : 현장조사 및 설계
- 2015. 2월 : 공사착공
- 2015. 4월 : 공사준공

## □ 기대효과

- 쾌적한 가로환경 조성을 통한 지역주민 삶의 질 향상과 지역경제 활성화

# □ 위치도

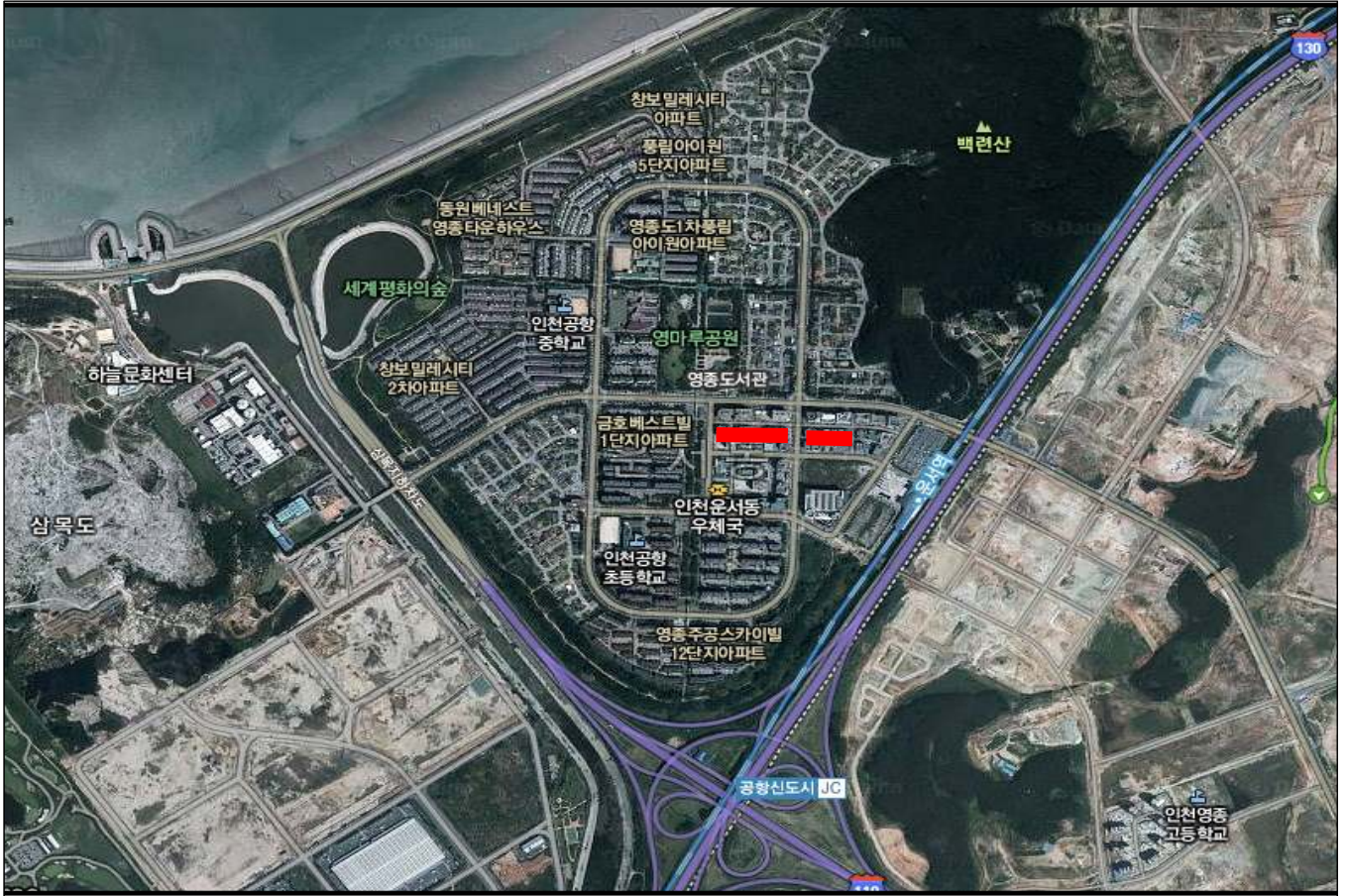

# 송월동 남경포브아파트 일원 도로정비공사

도시미관을 저해하는 도로를 정비하여 쾌적한 가로환경을 조성하고, 노후되고 파손된 도로 정비를 통해 보행자의 안전성과 이동성을 향상하기 위함

## □ 개 요

- 기 간 : 2015. 1월 ~ 4월
- 위 치 : 송월동 남경포브아파트 일원
- 규 모 : L=300m, B=3~9m
- 내 용 : 아스팔트 재포장 및 보도블럭 교체 및 구조물 정비 등
- 소요예산 : 302,160천원

## □ 그동안 추진사항

- 2014. 9월 : 주민 민원 발생에 따른 현장 확인
- 2014. 11월 : 2015년 본예산에 반영

## □ 추진계획

- 2015. 1월 ~ 2월 : 현장조사 및 설계
- 2015. 2월 : 공사착공
- 2015. 4월 : 공사준공

## □ 기대효과

- 쾌적한 가로환경 조성을 통한 지역주민 삶의 질 향상과 지역경제 활성화

# □ 위치도



# 소하천(동강천) 정비사업(1단계)

운북동 일원 동강천의 하폭이 협소한 중류부 미개수구간에 대한 정비 사업을 추진하여 치수 안정성을 확보하고 친환경적 소하천 정비를 통한 주민 삶의 질 향상을 도모하고자 함

## □ 개 요

- 기 간 : 2012. 1월 ~ 2016. 12월
- 위 치 : 운북동 1174번지 ~ 운남동 1242번지 일원
- 규 모 : 소하천 미개수구간 정비 (금산IC~잔다리1교)
  - 제방 및 호안 L=1,866m(하폭 : 6~7m → 10~12m), 교량 5개소
- 보상대상 : 토지 43필지 10,626㎡ 지장물 17건 (추정보상비 : 4,070,000천원)
- 소요예산 : 8,612,000천원 [특별교부세 2,100,000 지방비 6,512,000]

년 도 별	2013년도	2014년도	2015년도	2016년도
금액(천원)	4,086,000	600,000	1,963,000	1,963,000

## □ 그동안 추진사항

- 2013. 1. 7 : 소하천(동강천) 정비 종합계획(변경) 고시 (區)
- 2013. 4. 23 : 동강천 정비사업(1단계) 실시설계용역 착수
- 2013. 7. 22 : 동강천 정비사업(1단계) 전략환경영향평가용역 착수
- 2013. 7. 30 : 전략환경영향평가항목 결정내용 등 공람 공고 (區 홈페이지)
- 2013. 10. 8 : 전략환경영향평가(초안) 의견 회시 (한강유역환경청)
- 2014. 1. 2 : 특별교부세 교부 결정 (600백만원)
- 2014. 4. 25 : 실시설계용역 최종보고회 개최
- 2014. 4. 28 : 최종보고회 결과 검토사항 지시 (區 → 용역사)

- 2014. 5. 23 : 실시설계용역 실정보고 승인
  - 1단계 사업에 배수갑문(3.0×3.0×3련) 신설 수행 및 게이트펌프 설치는 필요성과 기대효과 등을 종합적으로 재검토
- 2014. 8. 5 ~ 8. 6 : 설계경제성 검토(VE) 시행 (市 건설심사과)
- 2014. 9. 18 : 설계경제성 검토(VE) 제안사항 결과 제출 (區 → 市 건설심사과)
- 2014. 9. 19 : 동강천 하류부 배수갑문 설치공사 및 폐기물 용역 착공
  - 계약액 : 582,239천원 - 관급액 : 155,710천원 - 폐기물 : 2,680천원
  - 규모 : 배수갑문 설치(3.0×3.0×3련), 날개벽(H=4.5m) 11m, 석축(H=2.0m) 10m
- 2014. 10. 7 : 市 계약심사 완료 (10/15 區 일상감사 완료)
- 2014. 10. 13 : 전략환경영향평가(본안) 협의 (區 ↔ 한강유역환경청)
- 2014. 12. 15 : 전략환경영향평가 주민등의 의견 수렴결과 및 반영여부 공개
- 2014. 12. 19 : 동강천 정비사업(1단계) 전략환경영향평가 준공
- 2014. 12. 22 : 동강천 정비사업(1단계) 시행계획 공고 (2014-1179호)
- 2014. 12. 29 : 동강천 하류부 배수갑문 설치공사 기성검사(1회) 준공
- 2015. 1. 5 : 동강천 정비사업(1단계) 실시설계용역 준공
- 2015. 1. 6 : 지적(분할)측량 의뢰 (區 → 대한지적공사 중부지사)

## □ 추진계획

- 2015. 1월 ~ 12월 : 토지 및 지장물 손실보상 공고 등 절차이행
- 2015. 3월 : 동강천 하류부 배수갑문 설치공사 준공
- 2015. 6월 ~ 2016. 12월 : 동강천 정비사업(1단계) 공사 착공 및 준공

## □ 기대효과

- 소하천 치수 안정성 증진을 통한 가옥 및 농경지 침수피해 예방
- 소하천 주변 친수공간 조성을 통한 주민 삶의 질 향상

□ 위치도



# 소하천(무의천) 정비 종합계획 수립용역

2014. 8월 경제자유구역 지정이 해제된 지역이며 종합계획이 수립된 지 10년이 지나 소하천정비법 제6조에 따라 소하천 정비종합계획을 수립하여 소하천의 효율적 유지관리 및 침수예방에 기여하고자 함

## □ 개 요

- 기 간 : 2015. 1월 ~ 7월
- 위 치 : 무의동 297-6 ~ 무의동 산379 (L=700m)
- 내 용 : 하천측량 및 정비 종합계획 수립, 사전재해영향성 검토  
전략환경영향평가 수립
- 소요예산 : 58,400천원

## □ 그동안 추진사항

- 2000. 12. 29 : 소하천(무의천) 지정 고시 (區)
- 2013. 2. 12 : 소하천 구역 지정(변경) 고시 (소하천 지정 연장 정정)
- 2014. 8. 5 : 경제자유구역 지정해제 의제 지구고시 (산업통상자원부 고시 제2014-140)
- 2015. 1. 26 : 용역 착수

## □ 추진계획

- 2015. 4월 ~ 6월 : 사전재해 협의 및 전략환경영향평가 관련기관 협의,  
市·區 소하천 관리위원회 심의
- 2015. 7월 : 용역 완료

## □ 기대효과

- 소하천 유역의 환경 변화 등을 반영한 소하천 종합계획을 수립, 향후 소하천정비의 방향이 되는 지침으로 활용

□ 위치도



# 하수도 구조물 정비 및 준설

관내 일원 노후 및 불량 하수도 정비를 위한 연간 단가계약 공사를 계약하여 민원 발생시 신속한 처리로 주민 불편을 조기에 해소하고 주민생활 보건의 수준 높은 하수도 서비스를 제공하고자 함

## □ 개 요

- 기 간 : 2015. 2월 ~ 12월
- 위 치 : 중구 관내 일원
- 시설현황 : 하수관거(L=471km), 맨홀(4,039개소), 빗물받이(11,587개소)
- 내 용
  - 하수관로(D300 ~ D1,500mm) 및 암거 준설 L=20km
  - 하수관로 및 빗물받이 등 정비 N=250개소
- 소요예산 : 200,000천원 (일반회계)

## □ 그동안 추진사항

- 2014. 2. 24 : 2014년 관내 일원 하수도 준설공사(단가계약) 착공
- 2014. 2. 25 : 2014년 관내 일원 하수도 구조물 정비공사(단가계약) 착공
- 2014. 2월 ~ 12월 : 송학동가 2-2번지 외 6개소 하수도 구조물 정비공사 등 25건 시행
- 2014. 9. 1 : 추경예산 200,000천원 확보 (일반회계)
- 2015. 1월 ~ 2월 : 2014년도 하수도 구조물 정비 및 준설공사 준공

## □ 추진계획

- 2015. 2월 : 2015년도 하수도 구조물 정비 및 정비공사(단가계약) 발주 및 착수
- 2015. 2월 ~ 12월 : 하수도 구조물 정비 및 준설공사 시행

## □ 기대효과

- 긴급 민원사항을 신속한 처리로 주민불편을 조기에 해소하고 안전사고 예방

# 을왕리 해수욕장 타워등 설치공사

을왕리 해수욕장을 찾는 관광객들에게 쾌적한 야간환경 제공과 안전 사고 예방을 위해 조명타워를 추가로 설치하고자 함

## □ 개 요

- 기 간 : 2015. 1월 ~ 4월
- 위 치 : 을왕리 해수욕장 內
- 규 모 : 타워등주 설치 1개소
- 소요예산 : 70,000천원

## □ 그동안 추진사항

- 2014. 9월 : 주민 건의사항
- 2014. 9월 : 2015년 본예산 반영
- 2015. 1월 : 공사 설계 진행 중

## □ 추진계획

- 2015. 2월 : 공사 발주 및 착공
- 2015. 4월 : 공사 준공

## □ 기대효과

- 주민 건의사항으로 해수욕장을 찾는 관광객의 안전하고 편안한 이용 환경 제공

# □ 위치도



# 소무의도 조명등 설치공사

소무의도 선착장, 섬이야기박물관 및 바다누리길 일원에 디자인 조명을 설치하여 소무의도를 찾는 관광객들에게 볼거리를 제공하고 야간통행안전을 확보하고자 함

## □ 개 요

- 기 간 : 2015. 1월 ~ 6월
- 위 치 : 소무의도 선착장, 섬이야기박물관, 바다누리길 주변
- 규 모 : 가로등 20개소 및 기타 부대공사 등
- 소요예산 : 120,000천원

## □ 그동안 추진사항

- 2014. 9월 : 현장조사 및 계획 수립
- 2014. 9월 : 2015년 본예산 반영
- 2015. 1월 : 공사 설계 진행 중

## □ 추진계획

- 2015. 3월 : 공사 발주 및 착공
- 2015. 6월 : 공사 준공

## □ 기대효과

- 소무의도를 찾는 관광객들에게 안전하고 편안한 이용환경을 제공하여 지역 활성화에 기여

# □ 위치도



# 관내 조명시설물 LED 정비공사

관내 조명시설물에 대해 친환경 고효율 광원인 LED로 정비하여 에너지 절감 및 유지보수 최소화를 통한 예산절감과 긴 수명으로 인한 주민불편을 해소하여 야간통행안전을 확보하고자 함

## □ 개 요

- 기 간 : 2015. 1월 ~ 6월
- 위 치 : 조명타워 8개소, 운남로 82번길, 북성·송월동 일원
- 규 모 : 타워등 60개, 가로등 45개소, 보안등 100개소 등
- 소요예산 : 300,000천원

## □ 그동안 추진사항

- 2014. 9월 : 현장조사 및 계획 수립
- 2014. 9월 : 2015년 본예산 반영
- 2015. 1월 : 공사 설계 진행 중

## □ 추진계획

- 2015. 3월 : 공사 발주 및 착공
- 2015. 6월 : 공사 준공

## □ 기대효과

- 에너지 및 유지보수비 절감, 조도개선을 통한 야간통행환경 개선에 기여

# □ 위치도



울왕리 해수욕장

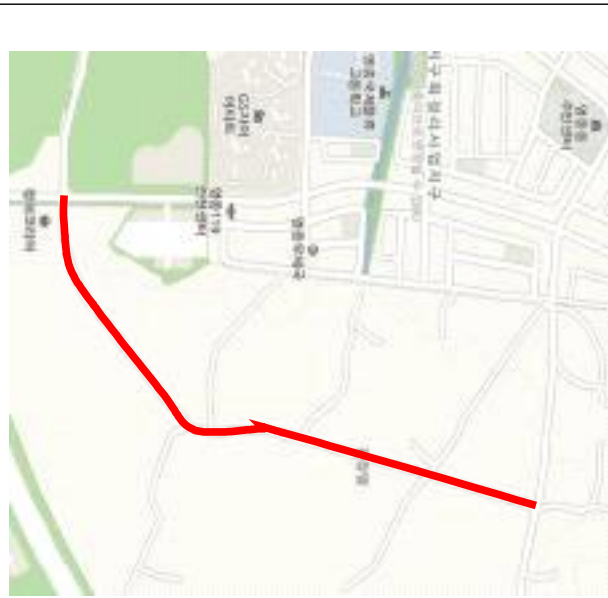

운남로 82번길



북성동 · 송월동 일원

## 영종용유개발과

○ 중산교차로~돌팍재삼거리간 도로 정비공사 .....	289
○ 도로(배수)시설물 유지관리 .....	291
○ 도로굴착 복구 .....	293
○ 운북동 15번지일원 도로포장공사 .....	295
○ 운북동 1256번지 일원 배수로 정비 공사 .....	297
○ 하수시설물 정비공사(단가계약) .....	299
○ 보안등 신설 및 보수공사(단가계약) .....	300
○ 마장포지류 기본 및 실시설계용역 .....	301
○ 건축행정 건설화 추진 .....	303
○ 하나개해수욕장 일원 배수로 정비 .....	305
○ 소무의도 배수로 정비 실시설계용역 .....	306
○ 용유·무의지역 기반시설 관리 .....	307
○ 2015. Green 숲 관리사업 .....	308
○ 공원녹지 유지관리 사업 .....	309
○ 가로수 및 녹지대 관리공사 .....	310
○ 산림육성 사업 및 산림서비스 강화 사업 .....	311
○ 왕산쉼터 조성사업 .....	313
○ 옥외광고물 관리 .....	314

# 중산교차로~돌팍재삼거리간 도로정비공사

영종도의 대표적인 구도심권으로서 교통의 요충지인 주민밀집지역으로 노후되고 파손된 인도를 정비하여 쾌적하고 아름다움을 갖춘 도시 이미지를 조성 하고자 함

## □ 개 요

- 기 간 : 2015. 2월 ~ 5월
- 위 치 : 운중로(중산교차로~돌팍재삼거리간) 일원
- 규 모 : 노후 인도 정비 L=700m, B=1.6m, 양방향
- 내 용 : 인도 파손 및 노후로 노면 훼손
- 소요예산 : 320,000천원 (2015년 발전소주변지역 지원사업 특별지원금)

## □ 그동안 추진사항

- 2014. 7월 ~ 9월 : 인도 노면에 따른 민원 접수 및 현장조사

## □ 추진계획

- 2015. 2월 : 공사 착공
- 2015. 5월 : 공사 준공

## □ 기대효과

- 노후된 인도를 새롭게 정비함으로써 낙후된 도시 이미지를 탈피하고 주변과 어울어진 도시환경을 새롭게 조성하여 지역경제 활성화에 기여

# □ 위치도 및 현장사진



# 도로(배수)시설물 유지관리

영종지역 기반시설의 효율적인 관리로 안전사고 및 재난을 예방하고  
주민불편 사항을 해소하고자 함

## □ 개 요

- 기 간 : 2015. 3월 ~ 12월
- 위 치 : 영종 관내 전 구간
- 내 용
  - 중산동 1370-1번지 일원 도로포장공사 : 30,000천원
  - 중산동 1783번지 일원 도로포장공사 : 30,000천원
  - 운북동 768-6번지 일원 도로포장공사 : 30,000천원
  - 수시민원 발생에 따른 시설물 보수 : 70,000천원
  - 자연대로 일원 제초공사 : 20,000천원
  - 교통시설물 정비공사 : 20,000천원
- 소요예산 : 200,000천원

## □ 추진계획

- 2015. 3월 ~ 12월 : 기반시설 정비공사 시행

## □ 기대효과

- 영종지역 기반시설의 효율적인 관리로 안전사고 및 재난예방과 주민 불편사항 해소

# □ 위치도 및 현장사진



# 도로굴착 복구

영종지역 도로시설물중 굴착복구로 인하여 파손 노후된 도로를 정비하여 도로의 효율적인 관리 및 주민불편 사항을 해소하고자 함

## 개요

- 기간 : 2015. 3월 ~ 6월
- 위치 : 영종 관내 전 구간
- 내용
  - 중산동 884-13번지 일원 도로포장공사 : 20,000천원
  - 중산동 1453-4번지 일원 도로포장공사 : 30,000천원
- 소요예산 : 50,000천원

## 그동안 추진사항

- 2014. 9월 : 현장조사 및 예산편성

## 추진계획

- 2015. 3월 ~ 6월 : 기반시설 정비공사 시행

## 기대효과

- 영종지역 기반시설의 효율적인 관리로 안전사고 및 재난을 예방하고 주민불편 사항을 해소

□ 위치도 및 현장사진



# 운북동 15번지 일원 도로포장공사

영종지역 기반시설의 효율적인 관리로 안전사고 및 재난을 예방하고 주민불편사항 해소와 지역주민의 안전한 통행 확보하여 쾌적한 정주환경을 조성코자 함

## □ 개 요

- 기 간 : 2015. 3월 ~ 5월
- 위 치 : 운북동 15번지 높은마을 일원
- 규 모 : 아스콘 포장 L=1,340m, B=6.0m
- 소요예산 : 150,000천원

## □ 그동안 추진사항

- 2013. 8. 29 : 다수인민원 접수
- 2013. 9. 5 : 청원진정서 답변
- 지속적인 도로파손에 따른 도로보수요청 구술민원 처리 중

## □ 추진계획

- 2015. 3월 : 공사 착공
- 2015. 5월 : 공사 준공

## □ 기대효과

- 집단취락지역으로써 많은 주택이 보상을 목적으로 투기한 사항으로 일부 공가로 남아있으나 다수의 주민이 거주하고 있는 현실에서 도로 정비에 따른 주변 환경 개선시 인구유입효과 증가 기대

# □ 위치도 및 현장사진



# 운북동 1256번지 일원 배수로정비공사

배수로에 토사 및 부유물이 쌓이고 잡초가 발생하여 우천 시 배수에 어려움이 있고 악취가 발생하고 있는 실정으로 배수공사를 통한 배수로 기능 유지로 침수를 예방하고자 함

## 개요

- 기 간 : 2015. 2월 ~ 4월
- 위 치 : 운북동 1256번지 일원
- 내 용 : U형개거 설치
- 소요예산 : 350,000천원

## 그동안 추진사항

- 2014. 5월 : 배수로 파손 관련 민원접수

## 추진계획

- 2015. 2월 : 공사 착공
- 2015. 4월 : 공사 준공

## 기대효과

- 농번기 및 우기 전 배수로공사를 시행하여 배수로 기능 유지로 침수를 예방하고 주민불편사항 해소

□ 위치도 및 현장사진



# 하수시설물 정비공사(단가계약)

영종지역 파손노후된 하수시설물에 대하여 신속하고 효율적인 관리를 통하여 주민불편 사항을 해소하고자 함

## 개요

- 기간 : 2015. 3월 ~ 2015. 12월
- 위치 : 영종도 관내 일원
- 규모 : 하수관 교체 및 신설 1식, 배수관 정비 및 신설 1식  
집수받이 및 차단하수도 교체 및 신설 1식
- 내용 : 수시민원에 대한 신속한 하수시설물 신설 및 유지보수
- 소요예산 : 50,000천원

## 그동안 추진사항

- 2014. 9월 : 현장조사 및 예산편성

## 추진계획

- 2015. 3월 ~ 12월 : 하수기반시설 정비공사(단가계약) 시행

## 기대효과

- 영종지역 하수기반시설의 효율적인 관리로 안전사고 및 재난을 예방하고 주민불편 사항을 해소

# 보안등 신설 및 보수공사(단가계약)

영종지역 관내 보안등의 유지·보수를 위한 『2015년 보안등 신설 및 보수공사』를 다음과 같이 시행하여 주민편익 증진과 안전 사고 예방에 만전을 기하고자 함

## 개요

- 기간 : 2015. 2월 ~ 2015. 12월
- 위치 : 영종동 (운북동, 운남동, 중산동 일원)
- 규모 : 등기구 설치 외 88개 항목
- 관내 보안등 현황 : 총802개
- 소요예산 : 40,000천원

## 그동안 추진사항

- 2014. 9월 : 현장조사 및 예산편성

## 추진계획

- 2015. 2월 ~ 12월 : 보안등 신설 및 보수공사(단가계약) 시행

## 기대효과

- 영종지역 보안등 시설의 신속하고 효율적인 관리로 야간범죄 예방과 주민불편 사항을 해소

# 마장포지류 기본 및 실시설계용역

마장포지류 일원의 배수로 개선 및 정비를 통하여 주민불편을 해소하고 종합 정비방안을 마련하여 실시설계용역을 시행하고자 함

## 개요

- 기간 : 2015. 3월 ~ 2015. 6월
- 위치 : 중산동 1825번지 일원
- 규모 : L=900m, B=7~10m
- 소요예산 : 20,000천원

## 추진계획

- 2015. 2월 : 현장조사 및 설계
- 2015. 3월 : 용역 착공
- 2015. 6월 : 용역 준공

## 기대효과

- 마장포지류 일대의 정밀한 현황 노선 측량이 필요하며, 하천이 원활히 흐를 수 있도록 종합적이고 체계적인 정비방안 마련

□ 위치도 및 현장사진

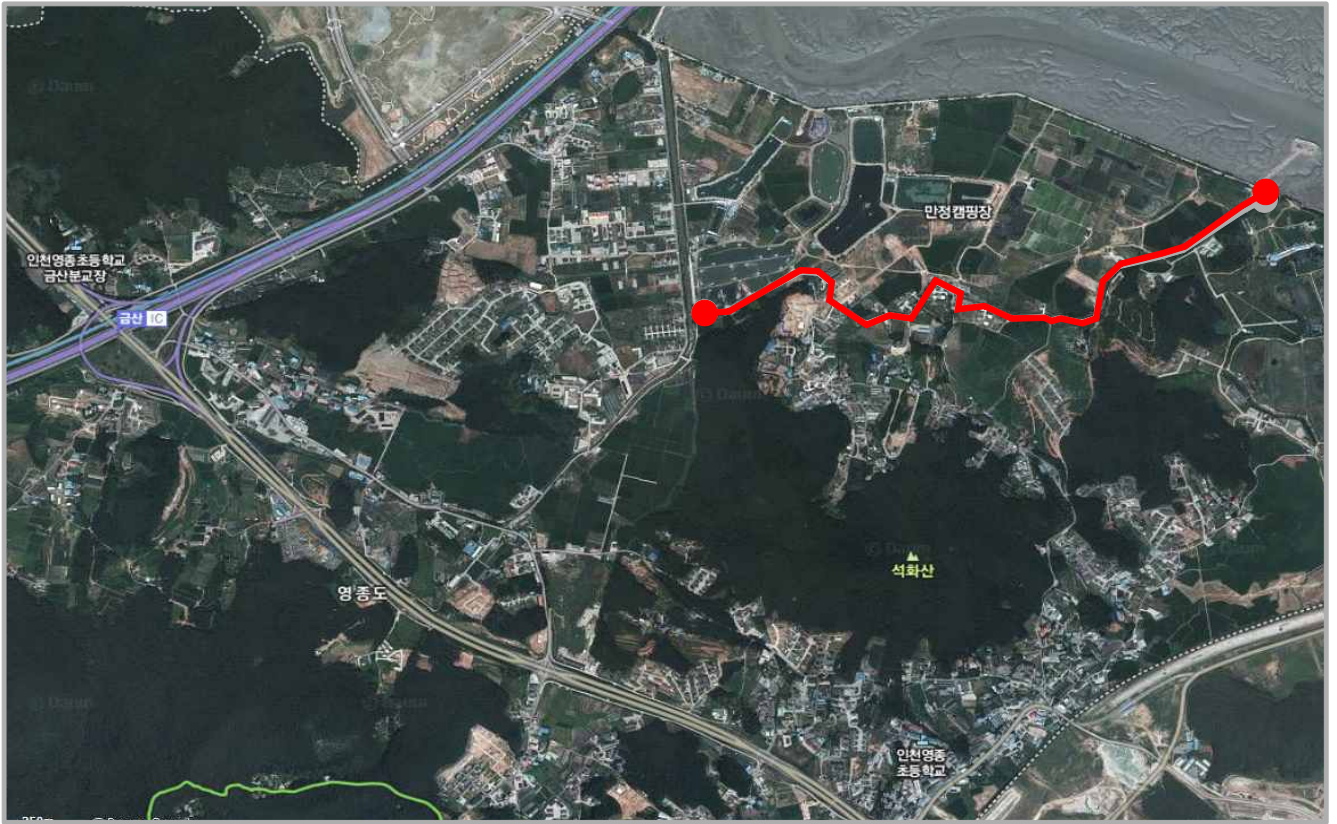

# 건축행정 건실화 추진

주민생활과 밀접한 건축행정을 투명한 업무처리와 부조리 근절로 행정의 신뢰도를 높이고, 위법건축물 단속 및 공사현장의 철저한 관리 등으로 건축질서를 정착시켜 나아가는 한편 업무능력 제고를 통한 양질의 행정서비스를 제공하여 주민편익 증진을 도모하고자 함

## □ 개 요

- 건축행정 신뢰제고
- 건축부조리 근절
- 위법건축물 단속 및 정비 등 건축 질서 확립

## □ 그동안 추진사항

- 건축인허가(2014년)
  - 217건 : 건축허가(신고), 용도변경, 사용승인 등
- 위법건축물 이행강제금 부과(2014년)
  - 329건 : 396,440 천원

## □ 추진계획

- 건축인·허가 시 투명하고 명확한 조건부여 및 신속하고 정확한 업무처리로 민원불편 최소화
- 건축부조리 근절을 위한 부패방지 대책
  - 신속, 공정한 민원처리를 위해 민원처리 간소화
  - 투명성 제고를 위해 민원처리 과정 및 업무 매뉴얼 공개
  - 공직자 의식개혁을 위한 특별정신교육 실시
  - 건축공사현장 지도·점검 실명제 실시

○ 건축질서 확립

- 위법건축물 단속 및 정비 철저
- 가설건축물 존치기간 만료 사전통보를 통해 위법건축물 양산 억제
- 건축사에 대한 지도감독 강화

□ 기대효과

- 신속하고 정확한 건축업무 처리로 행정의 신뢰성을 제고하고, 건축 질서 확립을 통해 쾌적한 주거환경을 조성하여 지역발전에 기여

# 하나개해수욕장 일원 배수로 정비

하나개해수욕장으로 진입하는 우회도로 변 배수로 內 석축, 교량 등 구조물 정비를 통하여 통행 안전을 확보하고자 함

## 개요

- 기간 : 2015. 3월 ~ 6월
- 위치 : 무의동 산195-1번지 일원
- 규모 : L=130m
- 내용 : 석축, 옹벽 및 교량정비
- 소요예산 : 50,000천원 범위 內

## 그동안 추진사항

- 2014. 8월 : 하나개해수욕장 일원 배수로 정비공사 완료  
(일부구간 L=200m)
- 2014. 9월 : 현장조사 및 본예산 편성

## 추진계획

- 2015. 1월 ~ 2월 : 현장조사 및 설계
- 2015. 6월 : 공사 준공

## 기대효과

- 석축쌓기 및 교량구조물 재설치 등 배수로 정비를 통하여 통행안전 확보

# 소무의도 배수로 정비 실시설계용역

소무의도 마을 배수로 개선 및 정비를 통하여 주민불편을 해소하고자 배수로 정비공사 실시설계용역을 시행하고자 함

## □ 개 요

- 기 간 : 2015. 1월 ~ 3월
- 위 치 : 무의동 896-2번지 일원
- 규 모 : 소무의도 일원 마을 배수로 전 구간
- 내 용 : 마을 배수로 정비를 위한 실시설계용역 시행
- 소요예산 : 20,000천원 범위 內

## □ 그동안 추진사항

- 2014. 9월 : 현장조사 및 본예산 편성

## □ 추진계획

- 2015. 1월 ~ 3월 : 실시설계용역 시행
- 2015. 6월 : 공사 준공

## □ 기대효과

- 소무의도 마을 배수로의 노후 및 파손에 따른 배수불량으로 인한 주민불편사항 해소
- 우천 시 침수 예방

# 용유·무의지역 기반시설 관리

용유·무의지역 기반시설의 효율적인 관리로 안전사고 및 재난을 예방하고 주민불편사항을 해소하고자 함

## 개요

○ 기간 : 2015. 1월 ~ 12월 (연중)

○ 위치 : 용유·무의 관내 전 구간

○ 내용

- 도로 유지보수공사 : 100,000천원

- 하수도 및 배수로 유지보수공사 : 100,000천원

- 도로시설물 보수 및 설치공사 : 100,000천원

- 옹벽, 석축 등 구조물 설치 및 보수공사 : 100,000천원

- 보안등 설치 및 유지보수공사 : 50,000천원

○ 소요예산 : 450,000천원

## 그동안 추진사항

○ 2014. 9월 : 현장조사 및 본예산편성

## 추진계획

○ 2015. 1월 ~ 12월 : 기반시설 정비공사 시행

## 기대효과

○ 용유·무의지역 기반시설의 효율적인 관리로 안전사고 및 재난을 예방하고 주민불편사항 해소

# 2015. Green 숲 관리사업

공항신도시 완충1·2호 녹지대 (사)생명의숲국민운동, 인천공항공사에서 민간투자하여 시행중인 「세계평화의 숲 조성사업」과 병행하여 우리 구에서 지속적인 녹지관리를 통해 도심 속 숲 이용자의 만족도를 높이고자 함

## □ 개 요

- 기 간 : 2015. 3월 ~ 6월
- 위 치 : 운서동 2810-1번지 완충 1·2호 녹지 內 (공항신도시주변)
- 면 적 : 284,670m<sup>2</sup>
- 내 용
  - 산책로 500m 정비 및 녹지대 조경수 식재, 벚나무 수목영양제 주입
  - 벚나무 수목영양제 주입, 칩덩굴 및 아까시나무 치수 제거
- 소요예산 : 90,000천원

## □ 그동안 추진사항

- 2013. 2월 ~ 5월 : 2013년도 Green 숲 관리사업 완료
  - 고사목 제거 후 보식, 밀식 및 가식지 관리, 음수전 설치 등
- 2014. 4월 ~ 6월 : 2014년도 Green 숲 관리사업 완료
  - 산책로 1.1km 정비, 소나무 외 3종 식재, 칩덩굴 제거 등

## □ 추진계획

- 2015. 3월 ~ 6월 : 2015. Green 숲 관리사업 착공 및 준공

## □ 기대효과

- 완충 1·2호 녹지를 건전한 숲으로 조성 및 관리하여 이용자의 만족도 향상 및 도시미관 향상 기대

# 공원녹지 유지관리 사업

관내 도시공원 및 녹지의 지속적인 유지관리를 통해 수목의 건전한 생육을 도모하고 도심속 숲 이용자의 만족도를 높이고자 함

개요 (※공원 18개소, 녹지 9개소) (단위 : 천원)

사업명	규모(m <sup>2</sup> )	예산액	사업내용	비고
합계	248,150	308,500		
공원녹지 수목전지	25,614	35,000	· 공원 및 녹지대 철쭉 등 관목류 전지 2회(25,614m <sup>2</sup> )	4~11월
공원녹지 잔디깎기	166,643	119,500	· 공원내 잔디깎기 2회(95,058m <sup>2</sup> ) · 녹지내 들풀깎기 4회(64,986m <sup>2</sup> ) · 양묘장 인력제초 2회(6,599m <sup>2</sup> )	5~11월
공원녹지 병해충 방제	10,127	80,000	· 벚나무 등 교목 6,741주 수간주사 1회 · 철쭉 등 관목 10,127m <sup>2</sup> 약제살포 4회	4~9월
공원내 잡초제거	42,211	60,000	· 영마루공원 등 17개소 인력제초 2회 (공원은 이용객이 많아 약제살포가 아닌 인력으로 잡초를 직접 제거)	5~9월
어린이놀이시설 소독	3,555	14,000	· 공원 12개소 · 모래 소독 2회(1,891m <sup>2</sup> ) · 탄성포장재 소독 2회(1,664m <sup>2</sup> )	3~9월

## 그동안 추진사항

- 2014. 3월 : 공원녹지 수목전지 외 4개 사업 착공
- 2014. 11월 : 공원녹지 수목전지 외 4개 사업 준공

## 추진계획

- 2015. 3월 ~ 11월 : 공원녹지 유지관리 사업 착공 및 준공

## 기대효과

- 공원 및 녹지를 건전한 숲으로 조성 및 관리하여 이용자의 만족도 향상 및 도시미관 향상 기대

# 가로수 및 녹지대 관리공사

영종 관내(경제자유구역 해제구역 포함) 가로수 및 녹지대의 체계적인 관리를 통하여 수목의 건전한 생육을 도모하고 쾌적한 가로녹지공간을 조성하여 대한민국의 관문 인천 중구의 이미지 제고에 기여하고자 함

## □ 개 요

- 기 간 : 2015. 4월 ~ 10월
- 위 치 : 자연대로 등 총 8개 노선
- 규 모 : 가로수 2,795주 및 녹지대 34,886m<sup>2</sup>
- 내 용 : 가로수 수간주사, 병해충 방제, 제초작업, 수목전지 등
- 소요예산 : 100,000천원

## □ 그동안 추진사항

- 2012. 7. 23 : 가로녹지(자연대로) 유지관리 이관
- 2012. 12. 24 : 가로녹지(운북환경사업소간 도로) 유지관리 이관
- 2014. 8. 5 : 가로녹지(용유지역 6개 노선) 유지관리 이관

## □ 추진계획

- 2015. 4월 ~ 10월 : 가로수 및 녹지대 관리공사 착공 및 준공

## □ 기대효과

- 가로녹지 환경의 체계적인 유지관리 추진을 통하여 쾌적한 가로환경 조성

# 산림육성 사업 및 산림서비스 강화사업

지속가능한 산림자원 육성 및 산불 방지를 위한 지속적인 예방행정과 육림(育林)사업 시행으로 건전한 산림육성 및 보전에 기여하고자 함

## □ 개 요

- 기 간 : 2015. 1 ~ 12월
- 대 상 : 영종·용유지역 산림(백운산, 석화산, 호룡곡산 등) 일원
- 소요예산 : 428,765천원 (국비153,061 시비46,051 구비229,653)
- 내 용 (단위 : 천원)

연번	구 분	내 용	사업비
	합 계	7개 사업	428,765
1	산림병해충 방제	· 산림병해충방제 200ha	27,162
2	숲가꾸기	· 위치 : 무의동 산151-1(임) · 큰나무가꾸기 : 100ha (가지치기, 솎아베기 등)	185,000
3	산림서비스도우미 (도시녹지관리원)	· 기간 : 2015. 2월 ~ 11월 · 인원 : 1명 채용	14,256
4	산불방지대책	· 기간 : 2015. 2월 ~ 5월 / 11월 ~ 12월 · 산불상황관제시스템(GPS) 18대 운영 · 산불진화복 구입 · 무선국 및 무전기 유지관리비 등, 산불출동차량 임차료 등	46,535
5	산불감시원	· 기간 : 2015. 2월 ~ 5월 / 11월 ~ 12월 · 인원 : 10명 채용	73,979
6	산불전문예방진화대	· 기간 : 2015. 2월 ~ 5월 / 11월 ~ 12월 · 인원 : 10명 채용	79,833
7	산사태취약지역지정위원회 운영수당	· 수당 : 10만원/1회(상·하반기 각 1회) · 인원구성 : 위원장과 부위원장 각 1명을 포함한 10명	2,000

## □ 그동안 추진사항

- 2014. 4. 24 : 2015년도 예산안 편성지침 및 기준(산림청) 통보
- 2014. 4. 30 : 2015년도 예산요구서(임업 · 산촌부문) 제출

## □ 추진계획

- 2015. 1월 ~ 12월 : 산불방지대책 상황실 운영
- 2015. 1월 ~ 4월 : 사업 시행
- 2015. 6월 ~ 12월 : 사업 추진

## □ 기대효과

- 산림의 건전한 육성과 보전으로 푸르고 아름다운 중구 영종도의  
산림 보호 및 지역주민들에게 양질의 산림 제공

# 왕산쉼터 조성사업

을왕동 858-72번지 內 유희지를 활용하여 주민요구에 부응하여 도시미관 향상 및 주민편익을 증진하고자 왕산쉼터 조성사업을 추진하고자 함

## □ 개 요

- 위 치 : 을왕동 858-72 (구거)
- 면 적 : 2,104m<sup>2</sup>
- 소요예산 : 50,000천원
- 토지소유자 : 국유지 (농림수산식품부)
- 토지관리자 : 인천광역시 중구 일자리경제과
- 내 용 : 조경수목 식재 및 각종 시설물 설치 1식
- 해당사업은 2015년 신규사업으로서 『2014년 주민참여예산위원회 운영 계획』 과 관련하여 접수된 제안사업

## □ 그동안 추진사항

- 2014. 9. 16 : 주민참여예산운영관련 사업부서 검토의견서 제출
- 2014. 9. 18 : 토지관리부서 왕산쉼터 사업추진의견 조회
- 2014. 9. 29 : 왕산쉼터 조성계획(안) 수립

## □ 추진계획

- 2015. 1 ~ 2월 : 주민설명회 개최 및 의견 수렴
- 2015. 3 ~ 4월 : 공사계약 및 착공, 준공

## □ 기대효과

- 주민편익공간 제공에 따른 지역활성화 및 유희지 활용에 따른 도시미관 향상

# 옥외 광고물 관리

관내 옥외광고물 유지관리를 통해 올바르고 안전한 광고물 설치에 힘쓰며 도시경관을 저해하는 불법유동광고물 단속 및 현수막지정계시대 관리를 통해 건강한 가로환경을 조성하고자 함

## □ 개 요

- 기 간 : 2015. 1월 ~ 12월 연중
- 위 치 : 영종·용유지역 미개발지 內
- 옥외광고물 현황 (단위 : 개소)

관 리 대 상	수 량	비 고
현수막지정계시대	16개소	경제자유구역 일부 해제(용유무의지역)에 따른 관리대상 대폭 증가 예상
옥외광고물	428개소	
옥외광고업	3개소	

- 세부 사업내역
  - 불법유동광고물 정비구역 : 예산액 30,000천원
  - 정비용품(현수막 절단기 등) 및 안내물 제작 및 구입 : 예산액 2,000천원
  - 불법고정광고물 자율정비비 보조금 : 예산액 1,000천원
- 소요예산 : 33,000천원

## □ 추진계획

- 불법고정광고물 자율정비비 보조금 지급
  - 불법고정광고물에 대하여 자율정비 지원금을 보조하여 (1개소 당 100천원 범위 內 지원) 도심경관을 해치는 불법광고물 정비에 힘쓰고자 함
- 2015. 5월 ~ 10월 : 불법유동광고물 정비구역 실시

## □ 기대효과

- 무분별하게 난립한 불법광고물을 단속하고 규격에 맞는 옥외광고물 인허가를 통한 도심환경 정비

# 도 시 개 발 과

○ 옥외광고물 관리 및 정비 .....	317
○ 도시경관 정비사업 .....	318
○ 월미관광특구 인접구역 內 경관조성 지원 .....	319
○ 동인천역 일원 간판 정비사업 .....	320
○ 영종 미개발지역 관리방안 및 도시관리계획 .....	322
○ 용유·무의지역 관리방안 및 도시관리계획 수립 .....	323
○ 운서토지구획정리사업지구 內 수목보식공사 .....	324
○ 공원관리사업 .....	325
○ 가로수 및 녹지대 관리사업 .....	327
○ 관내 화단 등 초화 식재사업 .....	329
○ 명상숲 조성사업 .....	331
○ 『도시림 등 조성·관리계획』 수립 용역 .....	333
○ 『소월미공원 조성계획』 수립 용역 .....	334



# 옥외광고물 관리 및 정비

나날이 범람하고 있는 불법 유동·고정광고물의 정비 역량을 강화하고, 노후화 되어 안전성에 위험이 있는 게시대 등을 보수하여 향후 옥외광고물 관리 및 정비에 효율성을 기하고자 함

## □ 개 요

- 기 간 : 2015. 1월 ~ 12월
- 대 상 : 중구 관내 (영종, 용유 제외)
- 내 용
  - 불법 고정광고물 정비(자율정비 지원금) : 6,000천원
  - 불법 유동광고물 기간제근로자 운영 : 23,660천원
  - 불법 유동광고물 정비(용역) : 35,000천원
  - 불법 유동광고물 폐기물 처리 용역 : 10,000천원
  - 현수막게시대 및 시민게시판 보수 : 38,000천원
- 소요예산 : 112,660천원

## □ 그동안 추진사항

- 2015. 1월 : 사업별 세부계획 수립, 불법 고정광고물 자율정비지원금 지급

## □ 추진계획

- 2015. 1월 ~ 12월 : 불법 고정광고물 정비
- 2015. 1월 : 불법 유동광고물 기간제근로자 운영
- 2015. 3월 ~ 10월 : 불법유동광고물 정비용역
- 2015. 3월 : 현수막게시대 및 시민게시판 보수

## □ 기대효과

- 옥외광고물 기초질서 확립을 통한 불법광고물 근절
- 불법광고물 정비를 통한 도시미관 개선 및 유지
- 노후화된 현수막 지정게시대 및 시민게시판 보수로 경관개선

# 도시경관 조성사업

기존의 경관시설의 보수·정비, 노후된 옹벽, 담장의 보수·개선 등 도시 경관을 정비하여 깨끗하고 쾌적한 우리 구의 이미지를 제고하고, 관광중심지로서 품격 있는 도시 환경을 조성하고자 함

## □ 개 요

- 기 간 : 2015. 1월 ~ 12월
- 대 상
  - 市 및 區 관리 경관시설물
  - 야간경관 조명 시설물
  - 경관 취약 지역 및 민간시설물의 경관 목적 가림시설
  - 경관 관련 지시 사항 및 민원 사항 등
- 내 용 : 도시 경관의 관리를 위해 각종 미관저해 시설 등을 정비
- 소요예산 : 50,000천원

## □ 그동안 추진사항

- 2014년 : 총예산 150,000천원 중 119,064천원 집행
  - 2014. 1분기 : 월미도 문화의 거리 화장실 외관 도색 外 1건
  - 2014. 2분기 : 한중문화관 긴급보수공사 外 3건
  - 2014. 3분기 : 한중문화관 쉼터 정자 도장공사 外 1건
  - 2014. 4분기 : 신흥시장 아치구조물 정비공사 外 1건

## □ 추진계획

- 2015. 2월 ~ 12월 : 경관시설물 수시 정비 추진

## □ 기대효과

- 쾌적하고 깨끗한 도시경관 조성
- 관광지로서의 우리 구 이미지 제고

# 월미관광특구 인접구역 內 경관조성 지원

침체된 원도심 지역 재생 및 월미관광특구 활성화를 위해 관광특구 인접구역인 송월동 內 특화거리 조성 및 축진코자 민간의 자발적 참여 유도하기 위한 보조금 지원계획을 수립하여 경관조성 및 지역경제를 활성화하고자 함

## □ 개 요

- 기 간 : 2015. 3월 ~ 12월 (예산 소진 시까지)
- 위 치 : 월미관광특구 인접구역 內 우선사업추진구역  
(자유공원서로 37번길 일원)
- 지원대상 : 구에서 제공하는 사업계획 및 디자인 시안 등에 의거 건축 (신축, 증/개축, 대수선), 또는 건축물(석축, 담장, 옹벽 등) 등의 외관을 특색 있고 미려하게 조성하는 자
- 소요예산 : 50,000천원

## □ 그동안 추진사항

- 2014. 8. 18 : 월미관광특구 인접구역 지정 및 지원계획 수립
- 2014. 9월 ~ 12월 : 지원계획 공고 및 지원 사업 추진

## □ 추진계획

- 2015. 3월 : 월미관광특구 진흥 경관조성사업 지원조례 전부개정
- 2015. 3월 ~ 12월 : 보조금 지원계획 공고 및 지원 사업 추진

## □ 기대효과

- 아름답고 매력적인 도시경관 조성
- 원도심 경제 활성화 및 관광지로서의 이미지 변화에 대응

# 동인천역 일원 간판 정비사업

동인천역 일원 가로변 노후간판을 정비하고 지역 특성을 살린 디자인을 개발·적용하여 쾌적한 도시경관 조성 및 지역경제 활성화에 기여하고자 함

## □ 개 요

- 기 간 : 2015. 1월 ~ 6월
- 대 상 : 동인천역 일원 119개 업소 (간판수 238개)
- 내 용 : 동인천역 일원 간판정비
- 소요예산 : 232,500천원
  - 공사비 : 220,000천원 (시비110,000 구비110,000)
  - 설계 및 시설부대비 : 12,500천원 (구비)
- ※ 공사비의 10%는 자부담으로 별도 세입조치

## □ 그동안 추진사항

- 2014. 12월 : 시비예산 확보 (110,000천원)
- 2015. 1월 : 정비대상지역 현장조사 및 업소별 사업안내
- 2015. 1월 : 전문기관(한국옥외광고센터) 컨설팅 협조 및 타 자치구 사례 분석

## □ 추진계획

- 2015. 2월 : 주민협의체 구성 및 협약 체결
- 2015. 3월 : 제1회 추경예산 반영 (구비 122,500천원)
- 2015. 4월 : 설계용역 완료 및 자부담금 징수
- 2015. 5월 : 간판설치공사 시행
- 2015. 6월 : 공사 완료 및 자부담금 정산

□ 기대효과

- 품격 있는 도시경관 조성으로 관광 및 지역경제 활성화

□ 위치도 및 사진



# 영종 미개발지역 관리방안 및 도시관리계획

인천경제자유구역에서 해제된(11.4.6) 영종미개발지에 대하여 더 이상의 난개발 방지와 함께 영종역사 개통에 따른 개발수요 등에 대비한 도시 관리방안 수립

## □ 개 요

- 기 간 : 2014. 5월 ~ 2015. 11월
- 대 상 : 운남·운북·중산동 일원
- 규 모 : 11.8km<sup>2</sup>
- 내 용 : 도로망 재정비, 역세권 개발구상 및 도시관리방안 수립
- 용도지역 : 자연녹지/생산녹지/보전녹지
- 소요예산 : 860,127천원

## □ 그동안 추진사항

- 2011. 4. 6 : 영종미개발지 경제자유구역 해제
- 2012. 11. 12 : 2025년 인천도시기본계획(변경) 수정 반영
- 2014. 3. 19 : 용역 발주
- 2014. 5. 27 : 용역 계약 및 착수
- 2014. 6. 24 : 착수보고회 개최
- 2014. 11. 24 : 중간보고회 개최

## □ 추진계획

- 2015. 2월 : 관계기관(부서) 협의
- 2015. 4월 : 도시관리방안 및 관리계획(안) 수립 및 확정
- 2015. 5월 : 주민설명회 개최
- 2015. 11월 : 도시관리방안 및 관리계획 수립 고시

## □ 기대효과

- 지역 균형발전 방향 및 상위계획(도시기본계획 등) 수립시 개발계획 제시

# 용유·무의지역 관리방안 및 도시관리계획 수립

인천경제자유구역에서 해제된('14.8.5) 용유·무의지역에 대하여 주민의 삶의 질 향상을 위한 기반시설 등을 재정비하고 무분별한 난개발 방지와 도시의 지속가능한 발전을 위하여 미래지향적 관리방안 및 도시관리계획 수립

## □ 개 요

- 기 간 : 2015. 1월 ~ 2016. 12월
- 대 상 : 을왕·남북·덕교·무의동 일원
- 규 모 : 20.85km<sup>2</sup> (경제자유구역 해제지역 및 소무의도)
- 내 용 : 기반시설 재정비, 도시관리방안, 개발사업 타당성 검토 등
- 용도지역 : 자연녹지/보전녹지
- 소요예산 : 750,000천원

## □ 그동안 추진사항

- 2003. 8월 : 경제자유구역(영종지구) 지정
- 2014. 8. 5 : 경제자유구역 해제
- 2014. 9. 30 : 「2030년 인천도시기본계획」 시가화예정용지 반영요청
- 2014. 11. 10 : 용역사업 심의
- 2014. 11. 13 : 용유·무의지역 기반시설 구축방안 기본구상 주민설명회

## □ 추진계획

- 2015. 2월 : 용역 발주 사전절차 (사업수행능력 평가 심의 등)
- 2015. 3월 : 용역 발주 및 사업수행능력 평가 심사
- 2015. 4월 : 용역 착수
- 2016. 12월 : 용역 준공

## □ 기대효과

- 지역 균형발전 방향 및 상위계획(도시기본계획 등) 수립 시 개발계획 제시

# 운서토지구획정리사업지구 內 수목보식공사

운서토지구획정리사업지구 內 공원에 식재되어 있는 부적합 가로수, 수형불량 수목, 고사목 등을 제거하고 수목을 보식함으로써 주민들에게 쾌적한 생활환경을 제공하고자 함.

## □ 개 요

- 기 간 : 2015. 3월 ~ 2015. 4월
- 대 상 : 운서동 2903-2번지 일원
- 내 용
  - 교목식재(왕벚나무 外 5종 82주), 관목식재(영산홍 外 4종 4,847주)
  - 공원안내판 설치 3개소
- 소요예산 : 90,000천원

## □ 그동안 추진사항

- 2014. 10월 : 운서지구 內 수목보식 계획 수립
- 2014. 12월 : 사업비 반영(제3회 추가경정) 및 명시이월

## □ 추진계획

- 2015. 2월 : 수목보식공사 발주
- 2015. 3월 : 공사 착공
- 2015. 4월 : 공사 준공

## □ 기대효과

- 운서토지구획정리사업지구 內 수목보식을 통한 쾌적한 생활환경 조성으로 거주민들의 삶의 질 향상

# 공원관리사업

공원 수목 전지작업, 병해충 방제 작업, 사계절 초화식재 등으로 방문객 및 주민들에게 깨끗하고 쾌적한 공원환경 제공

## □ 개 요

- 기 간 : 2015. 2월 ~ 12월
- 대 상 : 자유공원, 어린이공원(도원, 율목), 답동소공원
- 규 모 : 84,530m<sup>2</sup>
- 내 용
  - 공원병해충 방제사업 : 수간주사 및 연간 약제방제 4회 (45,486천원)
  - 공원관리 사업 : 교목전지 1식, 초화식재 4회 등 (40,432천원)
  - 공원수시정비사업 : 공원 內 시설물 정비, 수목 보식 등 (80,864천원)
- 사 업 비 : 166,782천원

## □ 그동안 추진사항

- 2014. 11. 10 : 2014년도 공원병해충 방제사업 완료
- 2014. 12. 15 : 2014년도 공원관리 사업 완료
- 2014. 12월 : 2014년도 수시정비사업 21건 시행 완료

## □ 추진계획

- 2015. 2월 ~ 3월 : 설계 및 착공 (공원관리, 병해충방제)
- 2015. 11월 : 공사 준공
- 2015. 1월 ~ 12월 : 수목식재, 수목관리, 공원시설물(조경시설, 휴게시설 유희시설, 관리시설 등) 수시정비 사항 추진

□ 기대효과

- 공원 內 적절한 수목생육환경 조성
- 공원 방문객 및 주민들의 이용편의 증진

□ 위치도 및 현황사진

○ 위치도



○ 현황사진



# 가로수 및 녹지대 관리사업

가로수, 가로녹지, 쉼터 內 기존 시설물·수목 정비 및 초화식재 등으로 푸르고 쾌적한 도시환경을 창출하고 주민들의 녹색복지 실현

## □ 개 요

- 기 간 : 2015. 1월 ~ 12월
- 대 상 : 가로녹지 51개 노선, 쉼터 41개소 등
- 소요예산 : 947,695천원

(단위 : 천원)

연번	사업명	위치	사업량	예산액	비고
	합 계	6개 사업		947,695	
1	쉼터 및 녹지대 등 수시정비사업	쉼터 및 가로녹지	· 가로수 8,322주 · 수벽 34,722m · 가로녹지 58,263㎡ · 쉼터 41개소 53,392㎡	100,900	
2	가로수 및 수벽 전지전정	서해대로 등 51개 노선	· 전지전정 250주 · 위험수목제거 50주 · 수벽전지전정 2~3회 · 녹지대전지전정 2회 · 은행열매채취 200주	181,296	
3	가로수 병해충 방제	서해대로 등 51개 노선	· 수간주사 3,600주, 1회 · 약제방제 530주, 6회 · 수벽방제 30.5km, 6회 · 녹지대방제 60,700㎡, 6회	210,505	
4	가로수 및 녹지대 관리 (북부권역)	제물량로 등 32개 노선	· 가로수 제초 2,500주 · 수 벽 제초 16,954m, 5회 · 가로녹지 제초 17,007㎡, 5회 · 관수 15회(5,500L/회) · 가로수상시관리 2인, 250일	120,538	
5	가로수 및 녹지대 관리 (남부권역)	연안부두로 등 19개 노선	· 가로수 제초 2,500주 · 수 벽 제초 14,243m, 5회 · 가로녹지 제초 36,897㎡, 5회 · 관수 30회(5,500L/회) · 가로수상시관리 2인, 250일	183,224	
6	쉼터 및 생태숲 관리공사	도원동 쉼터 외 41개소 및 인일여자고등학교	· 제초 및 예초 5회 · 관목전정 2회 · 병해충 방제 1~6회 · 수간주사 425개, 1회 · 상시관리 2인, 250일	151,232	

## □ 그동안 추진사항

- 2014. 11. 14 : 2014년도 가로수 및 녹지대 병해충방제 공사 완료
- 2014. 12월 : 2014년도 수시정비사업 12건 시행 완료
- 2014. 12. 26 : 2014년도 가로수 및 수벽 전지전정 공사 완료
- 2014. 12. 26 : 2014년도 가로수 및 녹지대 관리 공사(북부/남부) 완료
- 2014. 12. 30 : 2014년도 쉼터 및 생태숲 관리 공사 완료

## □ 추진계획

- 2015. 1월 : 공사설계
- 2015. 2월 : 市 녹지조경설계심의, 일상감사·계약심사
- 2015. 3월 ~ 12월 : 사업시행 및 준공

## □ 기대효과

- 푸르고 쾌적한 가로녹지 유지관리 및 신속한 민원처리 행정 구현
- 이용주민들의 안전하고 사용하기 편리한 쉼터관리로 녹색복지 실현

# 관내 화단 등 초화 식재사업

계절별 초화식재를 통해 생동감 넘치는 관광거리를 조성하고, 방문객 및 주민들에게 시각적 아름다움과 심적 유쾌함 제공

## □ 개 요

○ 기 간 : 2015. 2월 ~ 11월

○ 대 상 : 차이나타운, 송월동 동화마을, 월미도, 가로화단

○ 규 모

- 제1권역 : 차이나타운권역 (인천역, 송월동 동화마을 포함)

- 제2권역 : 근대역사문화권역

- 제3권역 : 월미도권역 (8부두 ~ 월미도문화의거리)

- 기 타 : 주요 도로변 가로화단

○ 내 용

- 송월동 화단 130㎡, 관내화단 200㎡, 월미도 및 차이나타운 화분 100개

- 연7회(동화마을 10회) 계절초화 115,960여본 식재

○ 소요예산 : 181,152천원

## □ 그동안 추진사항

○ 2014. 12. 5 : 2014년도 관내 화단 등 초화 식재 공사 완료

## □ 추진계획

- 2015. 2월 : 공사발주
- 2015. 3월 : 공사 착공 및 봄 초화 식재
- 2015. 6월 : 여름 초화 식재
- 2015. 9월 : 가을 초화 식재
- 2015. 11월 : 겨울 초화 식재 및 화단 월동

## □ 기대효과

- 다채로운 가로경관을 연출하여 아름답고 쾌적한 도시 이미지 창출
- 방문객 및 주민들에게 시각적 즐거움 제공 및 관광중구 이미지 제고

## □ 위치도 및 현황사진

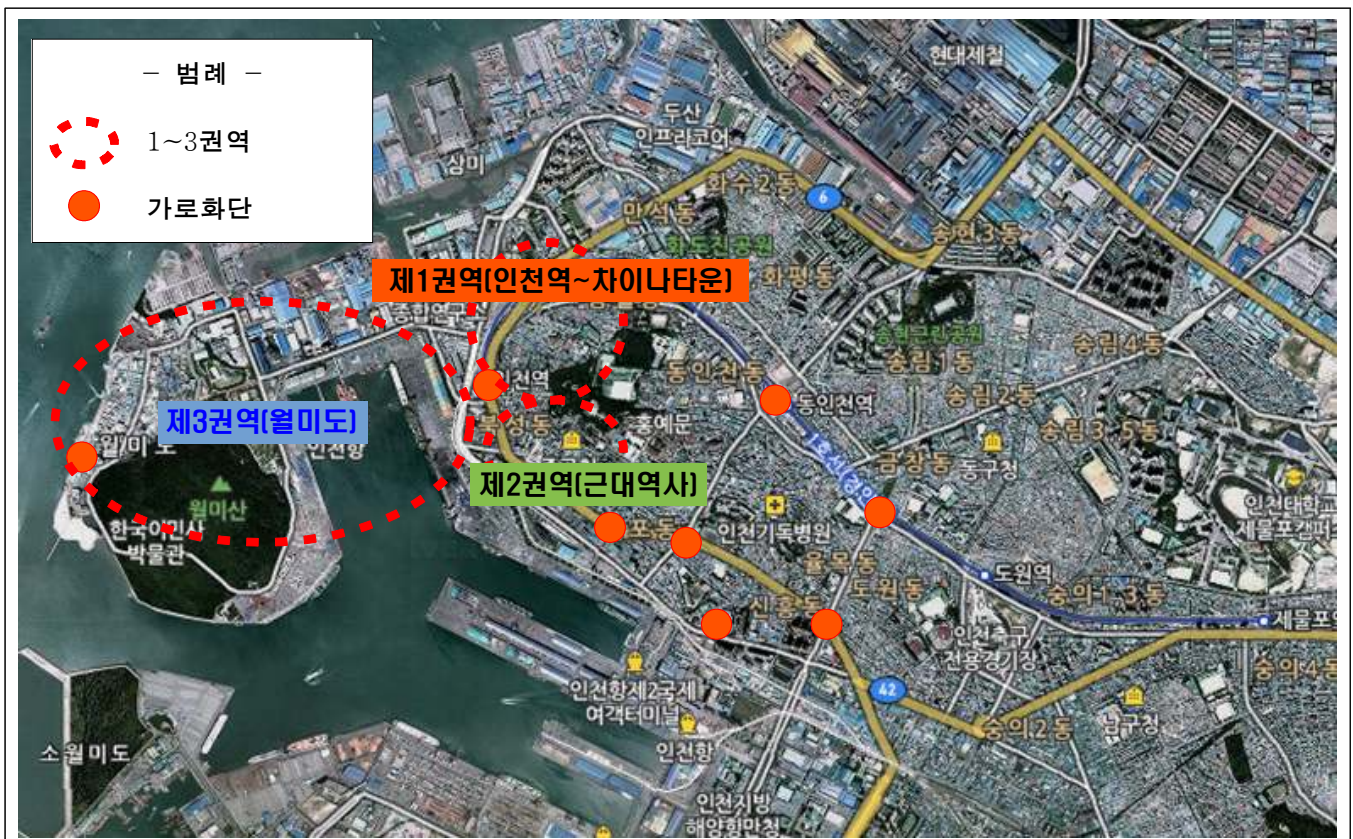

# 명상숲 조성 사업

학교 內 유휴공간을 활용하여 숲을 조성함으로써 도심 녹지량을 확충하고 학교 환경개선 및 환경 친화적 인재 양성

## □ 개 요

- 기 간 : 2015. 1월 ~ 4월
- 대 상 : 인성여자중학교
- 규 모 : 명상숲 조성 150m<sup>2</sup>
- 내 용 : 생태연못, 녹지, 야외학습장 조성 등
- 소요예산 : 40,000천원 (국비20,000 시비10,000 구비10,000)

## □ 그동안 추진사항

- 2014. 4월 : 2015년 명상숲(기존 학교숲) 대상지 접수
- 2014. 5월 : 2015년 명상숲 대상지 제출 (→ 市 공원녹지과)
- 2014. 11월 : 2015년 명상숲 대상지 확정 (인성여자중학교)
- 2015. 1. 8 : 2015년 명상숲 조성 사업 협약서 체결
- 2015. 1. 14 : 실시설계 용역 계약 체결

## □ 추진계획

- 2015. 1. 20 : 실시설계 용역 착수
- 2015. 2월 : 市 녹지조경 설계심의
- 2015. 2. 28 : 실시설계 용역 완료
- 2015. 3월 ~ 4월 : 공사 착·준공

## □ 기대효과

- 학생들의 정서함양 및 친환경적인 학습분위기 제공
- 학교 內 녹지량 확충 및 학생, 교사, 학부모의 공동체의식 함양

□ 위치도 및 현황사진

○ 위치도



○ 현황사진



# 『도시림 등 조성·관리계획』 수립 용역

생활권 주변 녹색공간 확충에 대한 녹색복지 요구 증가에 부응하고  
녹지네트워크 강화 및 영종용유지역 대규모 도시숲 증가에 따른 효율적  
도시림 관리방안 모색

## □ 개 요

- 기 간 : 2015. 3월 ~ 12월
- 대 상 : 중구 전지역
- 규 모 : 면적 130km<sup>2</sup>, 인구 110,000여명
- 내 용
  - 산림(3,548ha), 도시자연공원구역(6,154,110m<sup>2</sup>)
  - 공원(생활권, 7,026,584m<sup>2</sup>), 녹지(3,178,947m<sup>2</sup>)
  - 습터, 학교숲, 가로수, 기타 도시림 등
- 소요예산 : 40,000천원
- 추진근거 : 「산림자원의 조성 및 관리에 관한 법률」 제20조(도시림등의 조성·관리)

## □ 그동안 추진사항

- 2013. 5. 23 : 도시림 기본계획 변경 고시 (산림청 고시 제2013-36호)
- 2014. 5. 28 : 도시림 등 조성·관리계획 수립 철저 (市 공원녹지과-7528호)
- 2014. 6월 : 용역 시행 검토
- 2014. 11. 6 : 용역사업 심의 완료

## □ 추진계획

- 2015. 3월 : 용역 착수
- 2015. 12월 : 용역 완료

## □ 기대효과

- 기존 조성된 도시숲에 대한 효율적 관리 및 신규 도시숲 조성 효율성 제고
- 영종·용유지역에 대한 체계적 조성·관리 방안 수립으로 도시숲 변화에 대응

# 『소월미공원 조성계획』 수립 용역

도시공원 및 녹지 등에 관한 법률 제17조(도시공원 결정의 실효)에 의한 도시공원 시설결정 일몰시한이 임박함에 따라 관내 미조성 공원에 대하여 법정기한 內 조성계획 수립 및 결정고시 완료하고자 함

## □ 개 요

- 기 간 : 2015. 2월 ~ 7월
- 대 상 : 북성동 1가 104-27번지 일원
- 규 모 : 4,150㎡
- 내 용 : 개발여건분석, 기본구상, 기본계획, 사업계획 등
- 소요예산 : 19,000천원
- 추진근거 : 『도시공원 및 녹지 등에 관한 법률』 제17조(도시공원 결정의 실효)  
⇒ 결정고시일로부터 10년이 경과되는 날까지 공원조성계획 결정 고시가 없는 경우 효력 상실
- 공원결정일 : 1970. 7. 20 (기존공원 기산일 : 2005. 10. 1)
- 공원실효시기 : 2015. 10. 1.

## □ 그동안 추진사항

- 2013. 2. 5 : 시공원 결정관련 조성계획 미수립현황 자료제출 (市 공원녹지과-1529)
- 2014. 7. 10 : 도시공원 결정의 실효에 따른 공원조성계획 수립 철저 재강조 (市 공원녹지과-9465)
- 2014. 11.25 : 공원조성계획 수립절차 이행 철저(市 공원녹지과-15430)
- 2015. 1. 16 : 공원조성 추진 관련 관계기관 의견요청

## □ 추진계획

- 2015. 2월 : 용역 발주 도서 작성 및 발주
- 2015. 2월 : 용역 착수
- 2015. 7월 : 용역 완료

## □ 기대효과

- 도시공원 결정 실효시기 도래에 따른 소월미공원 조성계획 수립으로 실효 방지 및 녹지율 감소 방지

## □ 위치도 및 현황사진

- 위치도



- 현황사진





# 건 축 과

○ 친환경·녹색건축물 활성화사업 추진 .....	339
○ 공동주택 관리지원사업 .....	340
○ 송월시장 정비사업 .....	341
○ 재개발·도시환경 정비사업 현황 .....	343
○ 인현동 주거환경관리사업 .....	346
○ 북성동 주거환경관리사업 .....	348
○ 송월동 동화마을 저층주거지 관리사업 .....	350
○ 정비사업구역 內 폐·공가 관리 .....	352



# 친환경 · 녹색건축물 활성화사업 추진

- 도시의 인구집중으로 고층건축물은 증가하나, 녹지공간의 부족으로 회색빛 도시로 변해가고 있는 실정임
- 건축심의 및 건축허가 시 담장대신 나무심기 및 옥상조경을 권장하여 친환경 · 녹색건축물 활성화에 기여하고자 함

## □ 개 요

- 대 상 : 공공기관 및 민간 부분의 허가 대상 신축 건축물
- 추진방향
  - 담장대신 생 울타리 등 나무를 식재하여 녹색건축물 활성화 유도
  - 지붕의 형태를 평지붕으로 건축할 경우 옥상녹화 실시 권장

## □ 그동안 추진사항

- 친환경 · 녹색건축물 활성화 추진계획 수립 (2012. 5. 8)
- 추진실적

	2012년	2013년	2014년
담장대신 나무심기	27건	52건	51건
옥상조경 설치	17건	17건	21건

## □ 추진계획

- 건축심의 및 건축허가 처리 시 연중 시행

## □ 기대효과

- 건축물 신축 시, 담장대신 조경 식재 및 옥상조경 설치 등을 통하여 낙후된 도시환경 개선 및 Green 중구 실현
- 건축물 온실가스 배출량 감축과 녹색건축물의 확대를 통하여 저탄소 녹색성장 실현에 기여

# 공동주택 관리지원사업

공동주택 단지 내의 공용으로 사용하는 부대·복리시설의 보수 등 안전위해요소를 정비(지원)함으로써 쾌적한 주거환경 조성에 이바지

## □ 개 요

- 기 간 : 2015. 1월 ~ 6월
- 대 상 : 공동주택 단지 내 부대·복리시설 유지보수
- 지원요율 : 총사업비의 90%한도 (사업 금액별 요율 적용)
- 소요예산 : 200,000천원

## □ 그동안 추진사항

- 2014년도 관리지원사업
  - 사업단지 : 14개 단지 (신흥아이파크 외 13개단지)
  - 소요예산 : 200,000천원 (189,608천원 지원)
- 2015. 1월 : 공동주택 관리 지원 조례개정 진행 중

## □ 추진계획

- 2015. 3월 : 공동주택 관리지원계획 수립
- 2015. 4월 : 공동주택 관리지원 사업 신청, 접수
- 2015. 5월 : 공동주택 관리지원 심의 및 지원금 지급
- 2015. 6월 : 공동주택 관리지원 사업 실시
- 2015. 8월 : 관리지원 사업 완료 및 지원금 정산

## □ 기대효과

- 우리 구 공동주택의 쾌적한 주거환경 조성에 이바지
- 노후화된 시설의 정비로 도시미관 개선 및 안전사고 예방

# 송월시장 정비사업

특정관리 대상 시설로 지정되어 관리중인 송월시장 건축물의 노후화로 우려되는 안전사고 예방을 위해 건축물을 정비하고 토지 활용 방안으로 주차장 및 쉼터 조성 추진

## □ 개 요

- 기 간 : 2013. 9월 ~ 2015. 6월
- 위 치 : 참외전로13번길 15-13 등 9필지 일원
- 규 모 : 2,329.80m<sup>2</sup>
- 내 용 : 토지 및 건물 매입 철거, 주차장 및 쉼터 조성
- 소요예산 : 6,000,000천원 (시비3,000,000 구비3,000,000)

## □ 그동안 추진사항

- 2013. 12. 6 : 보조사업 변경(프리마켓⇒주차장 및 쉼터) 협의완료
- 2014. 4. 10 : 감정평가 완료
- 2014. 6. 17 : 송월시장 부서별 안전대책 수립 통보
- 2014. 7. 21 : E등급 건축물 철거(5호) 및 폐쇄(1호)
- 2014. 9. 24 : 매도 반대 소유자 간담회 (2회)
- 2014. 10. 31 : 市 안전자문특별위원회 특정관리시설 현장점검
- 2014. 11. 12 : 송월시장 정비사업 보상협의 추진계획 수립
- 2014. 11. 28 : 매도 반대 토지 등 소유자 개별면담 (24회)
- 2014. 12. 10 : 區 안전관리자문위원회 현장점검
- 2014. 12. 19 : 매도 반대 대상 매도 촉구 간담회 실시
- 2014. 12. 22 : 매수방침 변경에 따른 先 보상 및 관리계획 수립
- 2015. 1. 12 : 매도 동의자 先 보상 (10건/16%)

## □ 추진계획

- 2015. 1월 : 매도 동의자 40호 선 보상
- 2015. 2월 : 보상된 건물에 대한 안전조치 실시
  - 낙석 방지막 및 안전휀스 설치
  - 블록별 100% 보상 완료 시 철거
- 2015. 3월 : 건축물정밀안전진단 실시
- 2015. 6월 : 주차장 및 쉼터 조성

## □ 기대효과

- 주차난을 해소하기 위한 주차장 등을 조성하여 침체된 지역 경제 활성화 기여

## □ 위치도 및 현장사진



위 치 도



현 장 사 진

# 재개발·도시환경 정비사업 현황

구도심권의 도시기능과 주거환경의 회복을 위하여 정비구역 안에서 기반시설 및 노후·불량 건축물 정비를 통한 주거생활의 질적 향상 및 쾌적한 도시환경을 조성하기 위함

## □ 사업추진 대상지 [총12개소]

(재개발사업 6개소, 재건축사업 1개소, 도시환경정비사업 5개소)

번호	정비사업 유형	구역명	추진위 승 인	정비구역 지정고시	조합설립 인 가	사업시행 인 가	현 추진현황
합계		-	11개구역	12개구역	6개구역	1개구역	-
1	주 택 재개발 (6개소)	경동율목	2006. 12.27.	2009. 03.23.	2009. 06.23.	-	- 시공사 선정 준비 단계 - 시공사 참여 부족
2		도 원	2006. 08.17.	2008. 06.23.	2008. 10.01.	2010. 11.11.	- 관리처분계획 준비 단계 - 부동산경기 호전 될 때까지 정비사업 추진 잠정 중단
3		송 월	2007. 02.22.	2009. 04.13.	2009. 08.20.	-	- 시공사 선정 준비 단계 - 시공사 참여 부족
4		송 월 아파트	2008. 08.11.	2011. 08.16.	-	-	- 조합설립인가 준비 단계 - 주민동의 어려움(동의율:45%)
5		신 흥 2	2006. 10.10.	2009. 04.27.	2010. 04.02.	-	- 시공사 선정 준비 단계 - 시공사 참여 부족
6		신 흥 3	2007. 02.05.	2009. 04.27.	-	-	- 추진 주체 공식으로 사업추진 어려움 - 추진의 재구성 및 사업추진의지 부족 으로 추진위원회 및 정비구역 해제 검토
7	주 택 재건축 (1개소)	신흥삼익 아파트	2007. 04.11.	2012. 11.05.	-	-	- 조합설립인가 준비 단계 - 주민동의 어려움(동의율:20%)
8	도 시 환경정비 (5개구역)	경 동	2006. 08.23.	2009. 11.16.	2010. 05.24.	-	- 시공사 선정 준비 단계 - 시공사 참여 부족
9		답 동	2008. 12.01.	2010. 03.02.	-	-	- 조합설립인가 준비 단계 - 주민동의 어려움(동의율:40%)
10		신 흥 1	-	2011. 03.21.	-	-	- 사업추진을 위하여 추진위원회 구성 준비 중이나 주민 참여 부족 및 추진위 구성과 사업추진 의지가 없어 정비구역 해제 검토
11		신 흥 4	2008. 04.18.	2009. 11.23.	-	-	- 조합설립인가 준비 단계 - 주민동의 어려움(동의율:40%)
12		인천여상 주변	2006. 09.01.	2008. 10.27.	2009. 04.13.	-	- 시공사 선정 준비 단계

## □ 그동안 추진사항

- 2014. 4. 18 : 매몰비용 대책 관련 조합장 및 추진위원장 회의 개최
- 2014. 5. 1 : 송월구역 외 2개구역 추정분담금 감정평가 용역 시행
- 2014. 7. 7 : 신흥1 정비사업 관련 주민설문조사 실시
- 2014. 7. 29 : 찾아가는 주민설명회 개최 (답동 구역)
- 2014. 7. 31 : 경동 외 3개 정비구역 추정분담금 감정평가 용역 시행
- 2014. 8. 18 : 송월구역 외 2개 구역 추정분담금 정보제공 (토지등소유자)
- 2014. 8. 20 : 신흥3 구역 추진위원회 구성 정상화 조치 요구
- 2014. 8. 22 : 신흥1 구역 추진위원회 구성 및 정상화 요구
- 2014. 10. 10 : 신흥1, 신흥3 구역 주민설명회 개최
- 2014. 11. 4 : 신흥1 구역 주민설명회 개최 (구청장 주재)
- 2014. 11. 12 : 답동구역 주민설명회 개최 (구청장 주재)
- 2014. 11. 25 : 경동구역 외 3개 구역 추정분담금 정보제공 (토지등소유자)
- 2014. 11. 26 : 인천여상주변 구역 주민설명회 개최 (구청장 주재)

## □ 추진계획

- 2015. 1월 : 우선 해제 대상(신흥1, 신흥3 구역) 해제 동의서 징구 추진  
- 추진위원회 단계 5개소 중 추진위원회가 운영되지 않는 정비구역 2개소
- 2015. 3월 : 추진위원회 단계의 정비사업 구역 3개소(신흥4, 답동, 송월아파트) 해제 관련 주민설명회 및 간담회 개최
- 2015. 4월 : 신흥1, 신흥3 구역 해제 신청 추진
- 2015. 5월 : 2단계 해제 대상 3개소 해제 관련 동의서 징구 추진
- 2015. 7월 : 신흥4, 답동, 송월동 구역 해제 신청 추진

## □ 기대효과

- 노후·불량 건축물을 정비하여 쾌적한 주거환경 조성
- 정비사업 정체에 따른 주민 불편사항 해소

□ 위치도

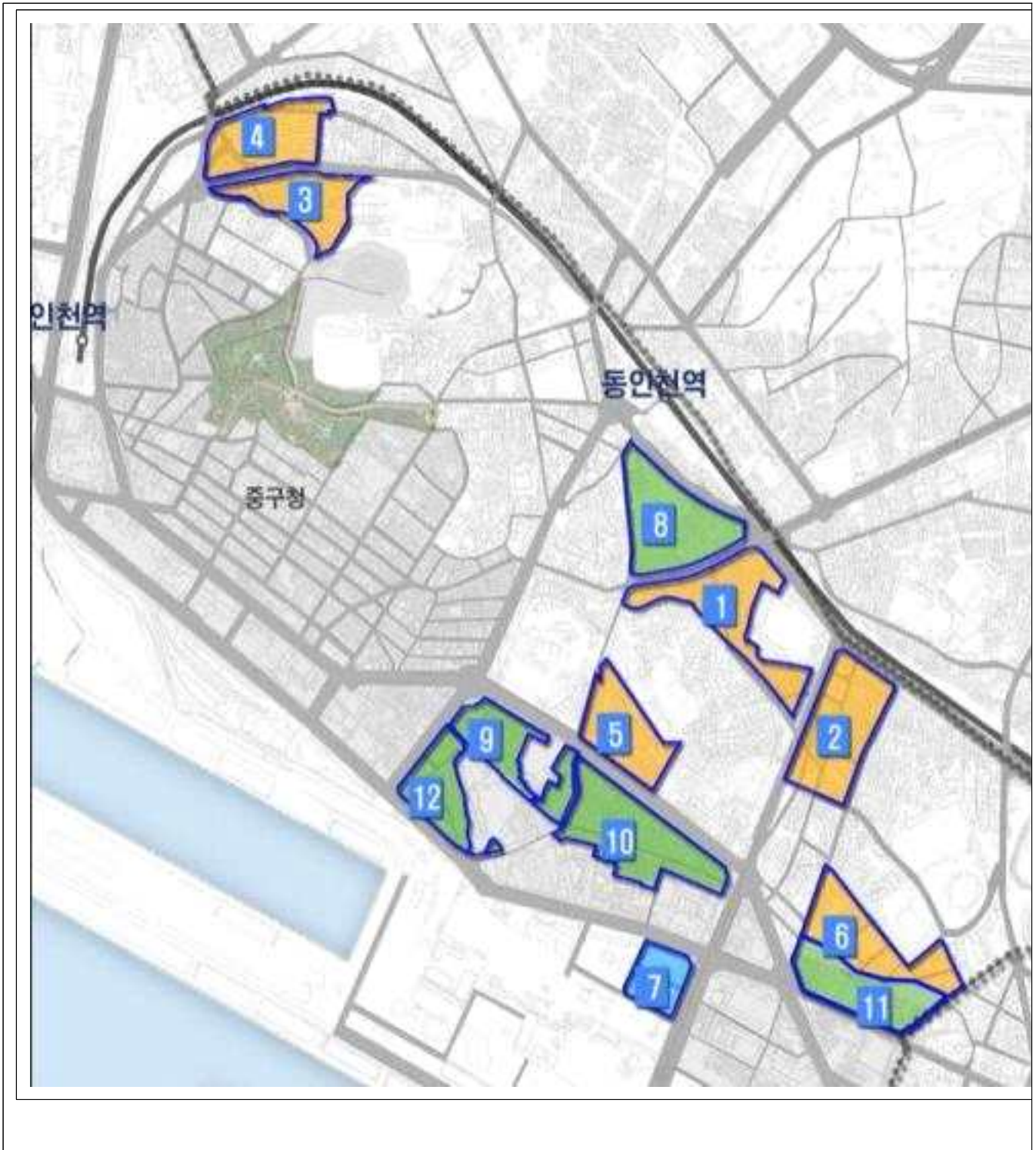

① 경동율목	② 도원	③ 송월	④ 송월아파트
⑤ 신흥 2	⑥ 신흥 3	⑦ 신흥삼익	⑧ 경동
⑨ 답동	⑩ 신흥 1	⑪ 신흥 4	⑫ 인천여상주변

# 인현동 주거환경관리사업

「인현동 구역」의 침체되고 열악한 거주여건 향상과 도시미관을 개선하기 위하여 정비기반시설 및 주민편의시설 확충을 통하여 주민들이 재정착 할 수 있는 쾌적한 정주환경으로 조성하기 위함

## □ 개 요

- 기 간 : 2013. 3월 ~ 2015. 10월
- 위 치 : 참외전로151번길 7 일원
- 규 모 : 8,360.9m<sup>2</sup>
- 내 용 : 공동이용시설 건립, 쌈지공원, 가로경관 개선사업 등
- 소요예산 : 4,000,000천원 (시비3,600,000 구비400,000)

## □ 그동안 추진사항

- 2013. 11. 19 : 정비계획수립 및 정비구역 지정 용역 착수
- 2013. 12. 16 : 저층주거지 관리사업 사업비(市) 교부
- 2014. 5. 13 : 저층주거지 관리사업 자문회의 개최
- 2014. 7. 14 : 인현동 저층주거지관리사업 주민설명회 실시
- 2014. 12. 9 : 공동체활성화를 위한 주거환경관리사업지 주민대표 견학
- 2014. 12. 31 : 사업구역 내 사업부지 확보를 위한 폐·공가 매입 완료 (26개소)

## □ 추진계획

- 2015. 1월 : 1단계 인현동 폐·공가 10개소 철거 시행
- 2015. 2월 : 정비계획 및 정비구역 지정 계획(안) 완료
- 2015. 3월 : 2단계 인현동 폐·공가 16개소 철거 시행
- 2015. 5월 : 정비계획수립 및 정비구역 지정 고시
- 2015. 6월 : 인현동 주거환경관리사업 실시설계 용역 추진
- 2015. 12월 : 인현동 주거환경관리사업 완료

□ 기대효과

- 원도심주거지의 거주여건 향상 및 도시미관 개선
- 주민들이 재정착 할 수 있는 쾌적한 정주환경 조성

□ 위치도 및 토지이용계획(안)

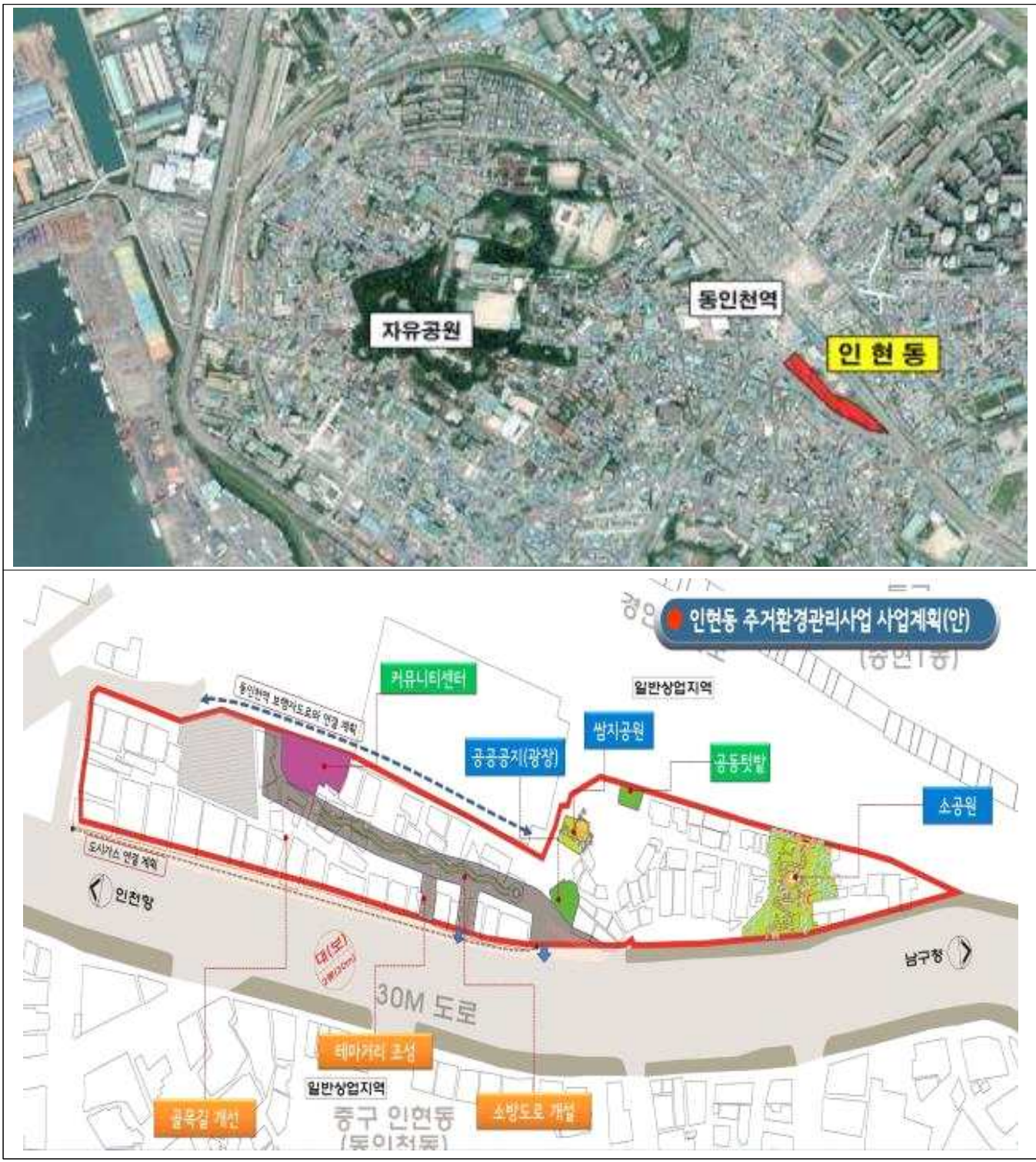

# 북성동 주거환경관리사업

「북성동 구역」의 침체되고 열악한 거주여건 향상과 도시미관을 개선하기 위하여 정비기반시설 및 주민편의시설 확충을 통하여 주민들이 재정착할 수 있는 쾌적한 정주환경으로 조성하기 위함

## □ 개 요

- 기 간 : 2013. 3월 ~ 2015. 10월
- 위 치 : 월미로 40 일원
- 규 모 : 8,187.2㎡
- 내 용 : 공동이용시설 건립, 가로경관 개선사업 등
- 소요예산 : 4,600,000천원 (시비4,140,000 시비460,000)

## □ 그동안 추진사항

- 2013. 11. 19 : 정비계획수립 및 정비구역 지정 용역 착수
- 2013. 12. 16 : 저층주거지 관리사업 사업비(市) 교부
- 2014. 5. 13 : 저층주거지 관리사업 자문회의 개최
- 2014. 6. 16 : 북성동 內 도시가스 본관 매설 공사 완료
- 2014. 7. 14 : 인현동 저층주거지관리사업 주민설명회 실시
- 2014. 9월 : 사업구역 內 사업부지 확보를 위한 폐·공가 매입 지속 추진
- 2014. 12. 9 : 공동체활성화를 위한 주거환경관리사업지 주민대표 견학
- 2014. 12. 31 : 사업구역 內 사업부지 확보를 위한 폐·공가 매입 완료 (28개소)

## □ 추진계획

- 2015. 1월 : 1단계 북성동 폐·공가 9개소 철거 시행
- 2015. 2월 : 정비계획 및 정비구역 지정 계획(안) 완료
- 2015. 3월 : 2단계 북성동 폐·공가 19개소 철거 시행
- 2015. 5월 : 정비계획수립 및 정비구역 지정 고시
- 2015. 6월 : 북성동 주거환경관리사업 실시설계 용역 추진
- 2015. 12월 : 북성동 주거환경관리사업 완료

□ 기대효과

- 원도심주거지의 거주여건 향상 및 도시미관 개선
- 주민들이 재정착할 수 있는 쾌적한 정주환경 조성

□ 사업위치도 및 사업계획(안)



# 송월동 동화마을 저층주거지 관리사업

송월동 동화마을 일원의 침체되고 열악한 주거환경을 개선하여 주민들이 살고 싶은 마을을 조성하고 공동이용시설 건립, 정비기반시설 및 편의시설 확충을 통하여 송월동 동화마을을 중구의 대표적 관광명소로 자리매김

## □ 개 요

- 기 간 : 2014. 1월 ~ 2015. 4월
- 위 치 : 자유공원서로 37번길 일원
- 규 모 : 59,109m<sup>2</sup>
- 내 용 : 공동이용시설, 정비기반시설 정비, 벽화사업 등
- 소요예산 : 2,375,000천원 (시비2,137,500 구비237,500)

## □ 그동안 추진사항

- 2014. 2. 14 : 공동이용시설 실시설계용역 시행
- 2014. 3. 26 : 공동이용시설부지 건축물 철거
- 2014. 3. 29 : 송월동 동화마을 원도심저층주거지 관리사업 기공식
- 2014. 5. 27 : 판매시설 실시설계 용역
- 2014. 6. 30 : 도로정비공사 완료
- 2014. 7. 13 : 가로등 및 보안등 정비공사 완료
- 2014. 10. 28 : 공동이용시설 실시설계용역 준공 및 공사발주
- 2014. 11. 12 : 송월동 동화마을 공동이용시설 건립공사 착공
  - 2015. 1월 현재. 2층 콘크리트 타설 완료 (공정율 50%)
- 2014. 12. 24 : 송월동3가 11-15 外 3개소 폐·공가 철거
- 2015. 1. 8 : 판매시설 건립공사 발주
  - 2015. 1월 현재. 공사 입찰 계약 진행 중

□ 추진계획

- 2015. 1월 : 판매시설 건립공사 착공
- 2015. 3월 : 공동이용시설 준공
- 2015. 4월 : 판매시설 준공

□ 기대효과

- 차이나타운과 연결되는 관광명소 확보
- 동화마을을 통한 주민공동체 활성화 및 사회적 기업을 통한 주민 자생방안 마련

□ 조 감 도

공동이용시설	판매시설
	

# 정비사업구역 內 폐·공가 관리

정비사업구역 內의 조합원 이주 등으로 발생된 폐·공가가 슬럼화·우범지대화 됨에 따라 이에 대한 대책의 일환으로 방치된 빈집철거 등을 통하여 안전한 지역사회와 주민들의 주거환경 개선하고자 함

## □ 개 요

- 기 간 : 2015. 3월 ~ 12월
- 위 치 : 정비사업 구역 內 폐·공가 (10개소)
- 대 상 : 정비구역 內 폐·공가
- 내 용 : 정비구역 內 방치되고 있는 폐·공가 철거 및 관리
- 소요예산 : 50,000천원 (시비30,000 구비20,000)

## □ 그동안 추진사항

- 2014. 5. 22 : 정비구역 內 폐·공가 전수조사 완료 (총92개소)
- 2014. 5. 29 : 위험 폐·공가 철거 대상 선정 (6개소)
- 2014. 8월 ~ 12월 : 위험 폐·공가 4개소 철거 완료
  - 공 사 비 : 47,911천원 (사업예산 : 50,000천원)
  - 철거위치 : 답동 17-22번지 外 3개소 (총 4개소)

## □ 추진계획

- 2015. 3월 : 위험 폐·공가 철거 대상 선정 (10개소)
- 2015. 5월 : 소유자와 철거관련 협의 및 현황측량 시행
- 2015. 12월 : 폐·공가 철거 공사 착공 및 준공

## □ 기대효과

- 위험하게 방치된 폐·공가를 정비하여 안전하고 쾌적한 주거환경

## 항만공항해양과

- 인천 내항 1·8부두 항만재개발 사업 ..... 355
- 국제여객터미널 존치 및 활성화 ..... 358
- 도서민 여객선 및 차량 운임 지원 ..... 361
- 자연발생유원지 효율적 운영 ..... 362
- 고속도로 통행료 지원 ..... 363
- 어업인 소득 증대를 위한 수산자원 조성 ..... 364
- 연안 바다목장 조성 ..... 365
- 깨끗한 해양환경 조성 ..... 366
- 연근해어선 장비현대화 사업 ..... 367
- 어촌정주어항(영종항) 관광어항 조성공사 ..... 368
- 어항시설 유지·보수 공사 ..... 369



# 인천 내항 1·8부두 항만재개발 사업

인천 내항(1·8부두) 항만재개발을 통한 시민 친수공간 조성으로 해양 관광 거점 도시 조성 및 중구발전 가속화 추진

## □ 개 요

- 사업명 : 인천 내항 1·8부두 항만재개발 사업
- 위치 : 북성동, 신포동 (인천 내항 1·8부두 일원)
- 규모 : 291,731m<sup>2</sup> 【8부두(142,596m<sup>2</sup>), 1부두(149,135m<sup>2</sup>)】
- 내용
  - 해양문화 관광지구 (103,495m<sup>2</sup>, 35.5%)
    - 문화 및 집회시설 (컨벤션, 시민창작센터, 공방, 영화관, 키즈랜드 등)
  - 공공시설지구 (188,236m<sup>2</sup>, 64.5%)
    - 지원용지, 주차장, 공원, 녹지, 공공공지, 도로 등
- 소요예산 : 40,062백만원 【8부두(17,648백만원), 1부두(22,414백만원)】
- 추진일정 (해양수산부 로드맵)

추진과제	추진시기	주관부서(협조)	비고
① 인천항 기능 재배치 및 항만근로자 고용 문제해결을 위한 T/F 구성	' 13. 6월	인천항만청	2013. 6. 27 구성
② 인천내항 재개발 지원협의회 구성	' 13. 8월	市	2013. 9. 5 구성
③ 인천항 기능 재배치 및 항만 근로자 고용 보장 대책 마련을 위한 연구용역 시행	' 13. 8월 ~ ' 14. 7월	인천항만공사 (인천항만청)	2013. 8. 7 ~ 2014. 8. 6
④ 인천내항 항만재개발 사업계획(안) 마련	' 13. 12월	해양수산부(市 IPA)	
⑤ 보안구역 재설정 및 보안대책 수립	' 14. 4월	인천항만청(IPA)	
⑥ 인천내항 항만재개발 사업계획 수립 및 사업구역 지정	' 14. 9월	해양수산부	
⑦ 인천내항 항만재개발 사업시행자 지정	' 14. 12월	해양수산부	
⑧ 실시계획 승인 및 사업시행	' 15. 하반기	해양수산부 (市 IPA, 사업시행자)	

## □ 그 동안 추진사항

- 2013. 5. 28 : 내항 재개발사업 추진 로드맵 발표 (해수부)
- 2014. 4. 11 : 인천 내항 항만재개발 사업계획(안) 의견제출 (區 → 해수부, 市)
- 2014. 5. 20 : 인천 내항 항만재개발 사업관련 재원분담 관계기관 회의
- 2014. 6. 20 : 1·8부두 개방계획 변경 (해양수산부 주관회의)
  - 당초 : 8부두 2015년, 1부두 2017년 ⇒ 변경 : 1·8부두 3단계로 나누어 개방
- 2014. 6. 30 : 개방계획 변경 반대의견 제출 (區·시민연대 → 市, 해수부)
- 2014. 8. 22 : 인천 내항(1·8부두) 항만재개발 사업 관련 주민과의 대화
- 2014. 10. 17 : 인천 내항(1·8부두) 항만재개발 사업 계획(안) 협의를 위한 관계기관 회의 (해수부, 인천지방해양항만청, 市, 區, 인천항만공사)
- 2014. 11. 22 : 내항 8부두 개방과 내항재개발과 및 국제여객터미널 존치를 위한 비상대책위원회 발족
- 2014. 12. 9 : 인천 내항(1·8부두) 항만재개발사업 및 국제여객터미널 존치 건의 (區 → 市)
- 2014. 12. 23 : 인천항 워터프론트 조성 등 기본 및 실시설계용역 최종보고회 (해양수산부)
  - 당초 3단계 개방방식을 일부 변경하여 8부두 일부를 우선 개방하는 형태로 조정 검토하겠음 (해양수산부)
- 2014. 12. 29 : 제2차 항만재개발 기본계획 수립용역 중간보고회 (해양수산부)

## □ 문제점 및 대책

- 정부의 사업추진 일정 지연
  - ⇒ 당초 원안대로 2015년에 8부두 우선 개방 요구 (대주민 약속이행 촉구)
- 내항 기능재배치 및 근로자 고용문제 등으로 어려움을 겪고 있음

## □ 추진계획 (대응방안)

- 정부(해양수산부) 로드맵에 따른 1·8부두 항만재개발 사업 조속 추진 요구
- 내항 전체 재개발 계획을 수립하고 단계별로 추진 요구
- 인천내항 항만재개발 사업 주민 홍보(영상물, 인쇄물 등) 시행

## □ 기대효과

- 시민들에게 공원 및 녹지조성을 통한 친수공간 마련으로 삶의 질 향상
- 인천 내항 1·8부두의 항만기능 제고와 주변 도시기능의 향상
- 문화자원, 관광자원 등의 기반시설 확충에 따른 지역경제 활성화

## □ 조감도



## □ 토지이용계획



# 국제여객터미널 존치 및 활성화

인천항 국제여객터미널 남항 이전時, 지역경제에 큰 타격이 예상되므로  
중구에 존치시키는 방안 적극 강구

## □ 개 요

### ○ 現) 제1·2국제여객터미널 현황

구 분		제1국제여객터미널	제2국제여객터미널
운영개시		2000. 10. 2	2002. 4. 8
위 치		연안부두로 88 (항동7가 85-72)	인중로 147 (항동7가 1-59)
시설 현황	대지면적	34,888.00m <sup>2</sup>	40,791.7m <sup>2</sup>
	건축면적	8,811.9m <sup>2</sup>	9,995.95m <sup>2</sup>
	주 차 장	309대	304대
	부두현황(접안시설)	1부두, 2부두, 3부두	내항 1부두 13·14선석 2부두 25선석, 4부두 41선석
운영항로		6개 선사 6개 항로	3개 선사 4개 항로
운영실적 (2013년)	여객	577,487명	340,950명
	화물	194,276 TEU	188,637 TEU

### 【 주변상권 및 무역회사 현황】

구 분	일반 음식점	휴게 음식점	숙박 업소	여행사	대형마트 (점포수)	전통시장 (점포수)	지하상가 (점포수)	무역회사
시내동 (신포동 등 7개동)	1,314	160	144	24	2 (656)	3 (730)	6 (834)	559

### ○ 新 국제여객터미널 건설 현황

- 기 간 : 2011. 9월 ~ 2016. 12월
- 위 치 : 연수구 송도동 297 아암물류2단지 서측 해상
- 규 모 : 부두8선석, 여객터미널 1동, 배후부지 조성 1식 등
- 소요예산 : 5,805억원 (국고보조1,400 인천항만공사4,405)

- 진행사항

- 2011. 7월 : 제3차 전국항만기본계획 고시 (국토해양부)
- 2011. 12월 : 정부 재정지원 확정 (국비 1,400억원)
- 2011. 12월 : 국제여객부두 건설공사 실시설계용역 착수 (IPA)
- 2012. 8월 : 국제여객부두 1단계 착공 (IPA)
- 2013. 8월 : 국제여객부두 진입로 착공 (인천지방해양항만청)
- 2013. 11월 : 국제여객부두 2단계 착공 (IPA)

□ 그동안 추진사항

- 2013. 12. 19 : 국제여객터미널 이전 대책 T·F팀 회의 (1차)
- 2014. 1. 24 : 인천내항 항만재개발 사업계획 수립용역 착수
- 2014. 1. 28 : 국제여객터미널 이전 대책 T·F팀 회의 (2차)
- 2014. 3. 7 : 인천내항 항만재개발 사업계획 수립용역 중간보고회
- 2014. 3. 24 : 인천내항 항만재개발 사업계획 수립용역 준공
- 2014. 3. 28 ~ 4. 10 : 인천내항 1·8부두 항만재개발 사업계획 및 전략환경영향평가 의견수렴
- 2014. 4. 8 : 인천내항 항만재개발 사업계획 수립용역 결과보고회
- 2014. 4. 11 : 인천내항 항만재개발 사업계획(안) 의견제출 (區 → 해수부, 市)
- 2014. 4. 28 : 「인천항 수변공간 활용방안 수립 연구용역」 최종보고회 (해양수산부, 인천항만공사, 區, 인천지방해양항만청)
- 2014. 5. 20 : 인천 내항 항만재개발 사업관련 관계기관 회의
- 2014. 6. 30 : 인천 내항(1·8부두) 항만재개발 사업과 국제여객터미널 이전에 따른 의견 전달 (區 → 市, 해양수산부)
- 2014. 8. 19 : 인천지방해양항만청장과의 간담회
- 2014. 8. 22 : 인천 내항(1·8부두)항만재개발 사업 관련 주민과의 대화
- 2014. 11. 22 : 내항 8부두 개방과 내항재개발과 및 국제여객터미널 존치를 위한 비상대책위원회 발족
- 2014. 12. 9 : 인천 내항(1·8부두) 항만재개발사업 및 국제여객터미널 존치 건의 (區 → 市)
- 2014. 12. 15 : 인천국제여객터미널 이전대책 TF팀 회의 (3차)

## □ 문제점

- 지역경제에 대한 대책 없는 국제여객터미널 이전
- 국제여객터미널 이전에 따른 원도심 공동화(空洞化) 현상 초래
- 관광인프라 구축에 악영향

## □ 추진계획 (대응 방안)

- 1,2 국제여객터미널을 여객 중심으로 존치 및 활성화
  - 내항 · 연안항 : 대중국 관광객 중심의 여객항
  - 남항 · 송도신항 : 크루즈 전용항, 화물 전용항
- 2부두에 중국 주요도시와 항로 증설 방안 마련

## □ 기대효과

- 인천 내항 1·8부두와 연계한 관광인프라 구축
- 내항 존치 및 항로 증설을 통한 지역경제 활성화

## □ 위치도



# 도서민 여객선 및 차량 운임 지원

무의지역 주민에게 여객선 및 차량 운임을 일부 지원하여 도서민의 경제적 부담을 덜어주고 안정된 생활보장과 이동에 편의를 제공

## □ 개 요

- 기 간 : 2015. 1월 ~ 12월
- 근 거 : 「인천광역시 도서지역 여객선 운임 등 지원조례」
- 지원항로 및 대상 : 잠진도 ↔ 무의도 (무의도해운)
- 수혜대상 : 무의도거주 주민
- 지원내역 (단위 : 원)

구 분	여객 운임	지원액		도서민 실부담액	시·구비 분담율(%)	비 고
		선사 감면	운임지원			
도서민	3,000 (성인 기준)	1,500	1,500	0	시 75 구 25	2008년부터 시행중
차량	20,000 (승용차 기준)	10,000	4,000	6,000	시 100	2014. 7. 1부터 시행

- 소요예산 : 128,952천원 (시비114,214 구비14,738)

## □ 그동안 추진사항

- 도서민 여객선 등 운임지원 (2014. 12. 31.현재)

구 분	계	여객선 운임(명)	차량 운임(대)	전산대표 시스템 운영비
인원/차량	44,648	36,851	7,797	1개 선사
금액(천원)	89,690	52,718	32,484	4,488

- 부정승선 및 운임지원 실태 현장점검 : 1회

## □ 추진계획

- 2015. 1월 ~ 12월 : 도서민 여객선 및 차량 운임지원
- 2015. 1월 ~ 12월 : 부정승선 및 운임지원 실태 현장 점검

## □ 기대효과

- 도서민의 교통비 경감과 복지 증진에 기여

# 자연발생유원지 효율적 운영

용유·무의지역의 자연발생유원지에 대한 관광객 편의도모와 안전사고 예방을 위한 각종 편의시설 확충과 환경 개선을 통해 관광객 유입과 지역경제 활성화에 기여

## □ 개 요

- 기 간 : 2015. 1월 ~ 12월
- 자연발생유원지 : 하나개, 실미, 을왕, 왕산, 선녀바위
- 운영방식 : 위탁관리 (번영회, 단체 등)
- 소요예산 : 40,550천원
  - 유원지 안내문 및 안전물품 구입 : 17,500천원
  - 기타운영비 : 23,050천원

## □ 그동안 추진사항

- 2014. 2. 28 : 하나개, 실미 위탁관리 협약 체결
- 2014. 5. 16 : 을왕리 전망대 리모델링 공사 (20,000천원)
- 2014. 6. 26 : 을왕, 왕산 위탁관리 협약 체결
- 2014. 7. 1 ~ 8. 31 : 여름철 이동지원본부 상황실 운영
- 2014. 7. 23 : 선녀바위 위탁관리 협약 체결
- 2014. 8. 8 : 하나개해수욕장 內 시설물 보수공사 (10,000천원)

## □ 추진계획

- 2015. 1월 ~ 3월 : 유원지 운영계획 수립
- 2015. 2월 ~ 6월 : 공공시설물 점검 및 보수
- 2015. 4월 ~ 5월 : 유관기관 및 주민번영회 등과 업무협의
- 2015. 5월 ~ 6월 : 수탁관리자 공모 협약 체결
- 2015. 7월 ~ 8월 : 유원지 운영 (종합상황실 설치 운영)
- 2015. 9월 ~ 12월 : 위탁관리 정산 및 자체평가
  - ※ 모래유실 방지 및 유원지 관리 방안 용역 검토 (국·시비 확보 후)

## □ 기대효과

- 관광객의 안전사고를 예방하고 양질의 관광서비스를 제공하여 관광중구 건설에 기여

# 고속도로 통행료 지원

인천국제공항고속도로 및 인천대교를 이용하는 영종·용유 지역주민에게 통행료를 지원함으로써 경제적 부담 경감과 이동권을 보장하여 주민의 복리증진에 기여

## □ 개 요

- 기 간 : 2013. 4. 1 ~ 2016. 12. 31까지
- 근 거 : 인천광역시 공항고속도로 및 인천대교 통행료 지원조례
- 대 상 : 영종·운서·용유(무의포함) 지역주민 소유 자가용 차량
- 기 준
  - 인천국제공항 (북인천영업소) : 1일 왕복 1회 전액지원 (7,400원)
  - 인천대교 : 1일 왕복 1회 일부지원 (왕복 12,000원중 7,400원 지원)

## □ 그동안 추진사항

- 2013. 3. 29 : 통행료 지원조례 일부개정 공포 (2013. 4. 1 시행)
  - 통행료 분담률 신설 : 市 20%, 우리구 20%  
국가 또는 해당관련 사업자 60%
- 2014. 4. 23 : 2013년 분담액 납부 (1,339백만원)

## □ 추진계획

- 국회 국토교통위원회(도로·철도 등 민간투자사업 MRG 대책소위원회) MRG 개선 권고안 보고서 국토교통위 전체회의 상정 예정
  - 정부, 인천국제공항공사는 인천·영종대교 통행료를 2014. 11월까지 변경 실시협약 (최소운영수익보장방식 → 비용보전방식) 추진
- 고속도로 통행료 인하 및 민간 보전방식 변경 협업체계 구축 (區 ⇒ 市 ⇒ 국토교통부, LH)
- 2014년도분 우리 구 분담예정액 : 1,952백만원 (2015년도 본예산 반영예정)

## □ 기대효과

- 지역주민 통행료 부담 최소화 및 區 재정지원 부담 감소

# 어업인 소득 증대를 위한 수산자원 조성

지구온난화, 해양오염 등으로 감소된 어업자원의 증강을 위하여 부가가치가 높은 건강한 수산종묘를 방류함으로써 수산자원 증강 및 어업인 소득증대 도모

## □ 개 요

- 기 간 : 2015. 1월 ~ 8월
- 위 치 : 영종·용유(무의)해역 일원
- 규 모 : 280만미
- 내 용 : 넙치, 조피볼락 등 수산종묘 매입방류
- 소요예산 : 900,000천원 (국비720,000 시비90,000 구비90,000)

## □ 그동안 추진사항

- 2014. 3. 28 : 2015년도 국고보조사업 신청

## □ 추진계획

- 2015. 1월 : 세부사업계획 수립
- 2015. 2월 : 종묘생산업체 및 기초단가 산정
- 2015. 4월 ~ 7월 : 수산종묘 검수 및 방류

## □ 기대효과

- 수산종묘 방류로 수산자원 증강 및 고갈 해소로 어업인 소득원 증대

# 연안 바다목장 조성

연안해역에 수산물의 생태환경을 고려한 인공적인 바다 목장 조성  
2년차 사업을 추진하여 연안 수산자원을 회복, 증강시켜 풍요로운 어촌 조성

## □ 개요

- 기간 : 2014년 ~ 2018년 (5년간/2년차)
- 위치 : 소무의도 해역 (198ha)
- 규모 : 혼합형목장 (어로·유어납시형)
- 내용 : 어장조성 (인공어초), 자원조성 (해조장조성 및 수산종묘방류)  
해상납시터 조성 등
- 소요예산 : 1,000,000천원  
(국비500,000 시비250,000 구비250,000 / 공기관등에대한대행사업비)

## □ 그동안 추진사항

- 2013. 12. 12 : 연안바다목장 조성사업 사업자 선정
- 2014. 3. 25 : 연안바다목장 조성사업 협약체결 (區 ↔ 한국수산자원관리공단)
- 2014. 3월 ~ 12월 : 1년차 사업시행

## □ 추진계획

- 2015. 1월 : 인공어초 투하
- 2015. 2월 : 사업결과 보고 및 사업비 정산
- 2015. 2월 : 연안바다목장 조성사업(2년차) 협약체결
- 2015. 3월 ~ 12월 : 2년차 사업시행

## □ 기대효과

- 바다목장 조성으로 수산자원의 여건개선 및 어업인 소득증대 기여
- 과학적·체계적 조성으로 연안해역 수산자원조성 효과 극대화

# 깨끗한 해양환경 조성

연안어장의 환경을 보전·개선하기 위해 해양쓰레기를 수거하여 쾌적한 해양환경 조성

## □ 개 요

(단위 : 천원)

사 업 별	사업비	사업량	사업(예정)지	사업기간	비 고
계	400,000	-	-	-	-
부유쓰레기 수거	150,000	120톤	영종·용유 해안가 일원	2015. 1월 ~ 2015.12월	국비 60,000 시비 90,000
해양쓰레기 수거	250,000	100톤	인천 앞바다 (연안부두) 일원	2015. 1월 ~ 2015.12월	국비 100,000 시비 150,000

## □ 그동안 추진사항

- 2014. 3. 20 : 2015년도 하천 및 하구쓰레기 정화사업 신청
- 2014. 3. 28 : 2015년도 국고보조사업 신청

## □ 추진계획

- 2015. 2월 : 부유쓰레기 수거·처리사업 계획 수립
- 2015. 3월 : 부유쓰레기 수거처리사업 단가산출 실시설계 용역
- 2015. 3월 : 해양쓰레기 사무위탁계약 체결 (인천수협)
- 2015. 3월 : 사업착수
- 2015. 12월 : 사업준공 및 정산

## □ 기대효과

- 어장환경 관리를 통한 쾌적한 해양환경 조성 및 수산자원 보호와 어업 생산기반 구축

# 연근해어선 장비현대화 사업

어선의 저효율, 노후기관 등 대체로 어업경영개선과 해양사고 예방 및 안정적 조업기반 조성

## 개요

- 총사업량 : 5척
- 내 용 : 노후기관 및 저마력 기관교체 등
- 소요예산 : 94,000천원 (국비47,000 시비23,500 구비23,500 / 자부담 40%)

## 그동안 추진사항

- 2014. 3. 28 : 2015년도 국고보조사업 신청

## 추진계획

- 2015. 1월 : 세부사업계획 수립
- 2015. 2월 ~ 3월 : 사업자 선정 (수산조정위원회 개최)
- 2015. 3월 ~ 11월 : 사업 착공
- 2015. 12월 : 사업 준공 및 보조금 정산

## 기대효과

- 저효율·노후기관 교체로 어업경영 개선 및 해양사고 예방

# 어촌정주어항(영종항)관광어항 조성공사

관광어항 조성을 위해 공유수면 매립 및 해상교통시설을 영종항에 설치하여 어업인의 소득 증대 도모

## □ 개요

- 기간 : 2015. 1월 ~ 12월
- 위치 : 중산동 영종항 일원
- 규모 : 공유수면매립  $A=9,820m^2$
- 내용 : 영종항 관광어항 조성사업을 위한 용역 실시 (공유수면 매립 등)
- 소요예산 : 용역비 200,000천원

## □ 그동안 추진사항

- 2014. 9. 23 : 영종항 관광어항 조성사업 계획 수립
- 2014. 10. 15 : 항계선 확장 및 항만구역 변경을 위한 관계기관 협의 요청
- 2014. 11. 14 : 區 투융자심사 완료

## □ 추진계획

- 2015. 6월 : 기본 및 실시설계 용역 착수
- 2016. 10월 : 공사 착공
- 2017. 6월 : 공사 준공

## □ 기대효과

- 관광어항 조성으로 관광소득 창출 및 어업인 소득증대 도모

# 어항시설 유지·보수 공사

부잔교 설치 등 어항시설물이 증가되고 노후된 어항이 지속적으로 파손되는 등 어항의 효율적인 관리를 위하여 유지·보수 공사 시행하여 안전사고 미연에 방지

## □ 개 요

- 기 간 : 2015. 1월 ~ 12월
- 위 치 : 관내 지방어항 및 어촌정주어항
  - 지방어항(2) : 대무의항, 광명항
  - 어촌정주어항(5) : 삼목항, 예단포항, 영종항, 덕교항, 소무의항
- 내 용 : 어항시설(선착장 및 호안 등) 및 어항시설물(부잔교 등) 유지보수
- 소요예산 : 40,000천원

## □ 그동안 추진사항

- 2014. 1월 ~ 10월 : 관내 어항 파손구간 및 부잔교보강 등 공사실시

## □ 추진계획

- 2015. 1월 ~ 6월 : 현장조사 및 실시설계용역
- 2015. 7월 : 공사 착공
- 2015. 11월 : 공사 준공

## □ 기대효과

- 효율적인 유지관리로 既 설치된 시설물 보호 및 안전사고 방지
- 어항시설 피복석 등을 보수하여 어선 안전사고 미연에 방지로 어업 근로여건 개선



## 교 통 행 정 과

○ 체계적인 주·정차 단속을 통한 교통질서 확립 .....	373
○ 주·정차 단속장비 및 시설물 정비 .....	375
○ 관내 일원 교통안전시설물 정비 .....	376
○ 교통유발부담금 부과·징수 .....	377
○ 내동1 공영주차장 조성공사 .....	378
○ 용동 공영주차장 조성공사 .....	379
○ 차이나타운 공영주차장 증축공사 .....	380
○ 싹지 공영주차장 조성공사 .....	381
○ 자동차 검사지연 및 의무보험 과태료 부과 .....	383
○ 교통분야 과태료 체납 정리 .....	384



# 체계적인 주·정차 단속을 통한 교통질서 확립

원활한 차량 통행 및 안전 사고예방 중심의 주·정차 지도·단속으로 올바른 주차질서를 유지하여 쾌적한 교통환경을 조성하고자 함

## □ 개 요

○ 단속인력 및 장비현황 (단위 : 명, 대)

인 력					CCTV			단 속 차 량
계	정규직	시간선택제 임기제	공무직	교 통 서포터즈	계	고정식	이동식	
22	1	8	1	12	22	20	2 (차량탑재)	4

○ 소요예산 (단위 : 천원)

계	시간선택제 임기제	공무직	교 통 서포터즈	실버교통 모니터	비 고
490,068	219,271	34,270	180,994	55,533	

## □ 그동안 추진사항

○ 단속실적 (2014. 12. 31 기준) (단위 : 건)

계	인 력 단 속		CCTV 단속			견인
	소 계	시간선택제임기제	소 계	고정식	이동식	
36,186	30,139	30,139	6,047	3,742	2,305	4,573

○ 2014. 11월 : 시간선택제임기제공무원 채용 연장

○ 2014. 12월 : 교통서포터즈 채용

○ 2015. 1월 : 동화마을 교통 및 주차안내원 채용

○ 2015. 1월 : 실버교통모니터 채용 추진 (중구노인인력개발센터)

## □ 추진계획

- 순회·중점구역 및 민원 중심으로 연중 단속
  - ※ 지역상황 등을 충분히 고려한 주차 계도 및 단속
- 보도, 횡단보도, 버스정류장 등 주요 위험구간 집중 단속
- 등·하교 시간대 어린이보호구역 내 집중 단속
- 실버교통모니터 교통질서 확립 계도 : 20명, 주3회 4시간
- 불법 주·정차 상습지역 집중관리 ☞ 중부경찰서 합동 단속
- 각종 행사 時 모범운전자회 외 2개 단체(중구녹색교통봉사대, 선진교통환경학원질서봉사단) 교통통제 협조

## □ 기대효과

- 지속적인 단속과 사전 민원 해결을 통해 주민불편 해소 및 주·정차 교통질서 확립

# 주·정차 단속장비 및 시설물 정비

공정하고 효과적인 불법 주·정차 단속을 위해 단속 장비 및 주·정차 금지구역 정비를 실시함으로써 쾌적한 교통 환경을 조성하고자 함

## 개요

○ 기간 : 2015. 1월 ~ 12월

○ 내용

- 개선 주정차 노면표시 확대 추진 및 주·정차금지구역 교통시설물  
수시정비

○ 소요예산 : 110,000천원

## 추진계획

○ 2015. 1월 ~ 11월 : 개선 주·정차 노면표시 및 주·정차금지구역  
교통시설물 수시 정비

## 기대효과

○ 단속의 효율성을 높이고 교통사고 예방과 쾌적한 교통 환경을 조성

# 관내 일원 교통안전시설물 정비

교통안전시설물 설치 및 정비를 통해 교통사고 예방 및 쾌적한 도로환경을 조성하여 밝은 도시 이미지 창출

## □ 개 요

○ 기 간 : 연 중

○ 대 상

- 시선유도시설 : 시선유도봉, 갈매기표지, 표지병, 시인성 증진  
안전시설 등

- 차량방호시설 : 방호울타리(노측, 분리대, 보도, 교량), 충격흡수시설

- 기타 안전시설 : 미끄럼방지포장, 과속방지턱, 도로반사경, 무단횡단  
금지시설, 노면표시, 교통안전표지판 등

○ 소요예산 : 50,000천원

## □ 추진계획

○ 2015. 2월 : 교통안전시설물 정비대상 조사 및 정비계획 수립

○ 2015. 3월~12월 : 교통안전시설물 정비 시행

## □ 기대효과

○ 시설물 설치 및 정비를 통한 교통안전의 향상과 원활한 소통 도모

○ 오염, 훼손된 시설물에 대하여 신속한 정비로 쾌적한 도로환경 조성

# 교통유발부담금 부과·징수

도시교통정비지역 안에서 교통유발의 원인이 되는 시설물의 소유자에게 매년 교통유발부담금을 부과·징수하여 교통혼잡 유발에 따른 사회적 비용을 환수하고, 이를 교통시설 개선재원으로 활용

## □ 개 요

- 근거 : 도시교통정비촉진법 제36조 및 동법시행령 제16조,  
인천광역시 교통유발부담금경감등에 관한 조례
- 대상 : 각층 바닥면적 합계가 1,000㎡이상인 시설물
- 부과기준일 : 매년 7월 31일 (납기 : 2015. 10. 16 ~ 10. 31)
- 세입원 : 市 도시교통사업 특별회계 세입  
(징수액 중 30%를 해당 區에 교부)

## □ 추진계획

- 2015. 4월 ~ 5월 : 대상시설물 기초자료 조사, 입력  
(건축물 대장 및 등기부등본 확인)
- 2015. 6월 ~ 7월 : 대상시설물 사용용도 확인 (현장조사원 현장 확인)
- 2015. 8월 ~ 9월 : 부과대상 선정 및 부담금 선정
- 2015. 10월 : 교통유발부담금 정기분 부과

## □ 기대효과

- 도시교통특별회계의 안정적인 재정운영 도모 및 세외수입 극대화 추진

# 내동 1 공영주차장 조성공사

자유공원 관광객 및 삼치골목 주변 상업지역 이용자 등 유동인구가 많은 내동 일원에 주차공간을 확충하여 주민 및 방문객에게 주차편의 제공 및 지역경제 활성화에 기여

## □ 개 요

- 기 간 : 2015. 1월 ~ 8월
- 위 치 : 자유공원23번길 5
- 규 모 : 915.7m<sup>2</sup>
- 조성방법 : 지평식 (38면)
- 소요예산 : 1,880,180천원 (보상비1,601,218 조성비278,962)

## □ 그동안 추진사항

- 2014. 4월 : 2014 주차장 수급실태 조사용역 착수
- 2014. 9월 : 주차장 대상지 결정
- 2015. 1월 : 실시설계용역 착수

## □ 추진계획

- 2015. 2월 : 보상계획 수립 및 감정평가
- 2015. 3월 : 보상협의 시행
- 2015. 6월 : 공사 착공
- 2015. 8월 : 공사 준공

## □ 기대효과

- 주차편의 제공 및 지역 주민, 상인의 주차불편 민원 해소에 기여

# 용동 공영주차장 조성공사

용동 큰우물 먹거리 일원에 주차공간을 확충하여 주민 및 방문객에게 주차편의 제공 및 지역경제 활성화에 기여

## □ 개 요

- 기 간 : 2015. 1월 ~ 5월
- 위 치 : 우현로72번길 3-12 일원
- 규 모 : 1,127.4m<sup>2</sup>
- 조성방법 : 지평식 (30면)
- 소요예산 : 3,888,838천원 (보상비3,570,756 조성비318,082)

## □ 그동안 추진사항

- 2013. 8월 : 도시계획시설(주차장) 결정 고시
- 2013. 10월 : 보상협의 착수
- 2014. 6월 : 지장물 철거 (임시 주차공간 조성)
- 2014. 9월 : 실시계획 인가
- 2014. 12월 : 잔여 영업보상 완료

## □ 추진계획

- 2015. 3월 : 공사 착공
- 2015. 5월 : 공사 준공

## □ 기대효과

- 주차편의 제공 및 지역 주민, 상인의 주차불편 민원 해소에 기여

# 차이나타운 공영주차장 증축공사

차이나타운, 동화마을 등 주요 관광지에 조성된 기존 공영주차장을 증축하여 극심한 주차난 해소 및 지역경제 활성화에 기여

## □ 개 요

- 기 간 : 2015. 5월 ~ 2015. 12월
- 위 치 : 차이나타운로44번길 28-12
- 규 모 : 3,000m<sup>2</sup> (증축 연면적)
- 증축규모 : 2층 2단, 120면 (총 313면)
- 소요예산 : 3,928,000천원 (조성비)

## □ 그동안 추진사항

- 2014. 4월 : 2014 주차장 수급실태 조사용역 착수
- 2014. 9월 : 주차장 증축 결정

## □ 추진계획

- 2015. 4월 : 추경예산 반영
- 2015. 5월 : 주차장 증축 기본 및 실시설계 용역 시행
- 2015. 9월 : 공사 착공
- 2015. 12월 : 공사 준공

## □ 기대효과

- 주요 관광지의 주차공간 확충으로 방문객에게 주차편의 제공 및 지역 주민, 상인의 주차불편 민원 해소에 기여

# 쌈지 공영주차장 조성공사

다세대·연립주택 밀집지역인 율목동, 도원동에 쌈지 공영주차장을 조성하여 구도심 주거지역의 만성적인 주차난을 해소

## □ 개 요

- 기 간 : 2015. 5월 ~ 2015. 11월
- 위 치 : 율목로32번길 17 外 2개소
- 규 모 : 457.6m<sup>2</sup>
- 조성방법 : 지평식 (30면)
- 소요예산 : 991,000천원 (보상비850,000 조성비141,000)

## □ 그동안 추진사항

- 2014. 4월 : 2014 주차장 수급실태 조사용역 착수
- 2014. 9월 : 주차장 대상지 결정

## □ 추진계획

- 2015. 4월 : 추경예산 반영
- 2015. 5월 : 주차장 조성 실시설계 용역 시행
- 2015. 6월 : 보상계획 수립 및 감정평가
- 2015. 7월 : 보상협의 시행
- 2015. 9월 : 공사 착공
- 2015. 11월 : 공사 준공

## □ 기대효과

- 주차공간 확충으로 쾌적한 주거환경 조성

## 공영주차장 조성(안) 위치도



# 자동차 검사지연 및 의무보험 과태료 부과

자동차 검사지연 차량 및 의무보험 미가입 차량에 대한 검사명령, 가입촉구 및 과태료 부과를 통해 자동차의 안전성을 확보하고, 무보험 사고로 인한 피해를 최소화시켜 올바른 자동차 관리문화를 정착

## □ 개 요

- 정기(종합)검사 지연 과태료
  - 자동차 정기(종합)검사 지연(미필)자료 수신
  - 유효기간 경과엽서 발송, 검사명령서 발송 및 과태료 부과
- 의무보험 과태료
  - 자동차 의무보험 미(지연)가입자료 수신
  - 의무보험 가입촉구서 발송 및 과태료 부과

## □ 그동안 추진사항

(2014.12.31 기준)

구	분	금액
검사지연 과태료	경과안내서	5,568건
	검사명령서	2,453건
	처분사전통지	3,124건
	과태료 부과	3,413건/347,074천원
의무보험 과태료	가입촉구서	3,707건
	처분사전통지	6,236건
	과태료 부과	7,133건/688,544천원

## □ 추진계획

- 자동차 검사 지연 차량 및 의무보험 미가입 차량에 대한 경과엽서, 검사명령서, 가입촉구서 적기 발송 및 과태료 처분사전통지로 민원 발생 최소화

## □ 기대효과

- 차량관련 과태료 부과를 통한 자동차의 안정성 확립에 기여

# 교통분야 과태료 체납 정리

체납자의 납부 관심도가 적은 차량 관련 과태료의 체납액 저감을 위해 다각적인 징수방안을 모색하고 강력한 징수활동을 통해 체납액 징수에 만전을 기하고자 함

## □ 개 요

### ○ 현년도 부과징수 현황 (2014.12.31 기준)

(단위 : 천원, %)

구 분	부과액 (A)	정 리 액 (D)			미수액 (A-D)	징수율 (B/A)
		계	징수액(B)	결손액(C)		
계	2,530,811	1,261,262	1,261,262	-	1,269,549	49.8
일반회계	1,035,618	271,246	271,246	-	764,372	26.2
특별회계	1,495,193	990,016	990,016	-	505,177	66.2

### ○ 과년도 세목별 체납액 징수현황 (2014.12.31 기준)

(단위 : 천원, %)

구 분	부과액 (A)	정 리 액 (D)			미수액 (A-D)	징수율 (B/A)	비고
		계	징수액(B)	결손액(C)			
계	11,580,337	1,235,524	767,437	468,087	10,344,813	6.6	일반 회계
자동차검사지연과태료	2,241,002	262,482	177,951	84,531	1,978,520	7.9	
자동차의무보험미가입과태료	3,287,930	513,173	171,475	341,698	2,774,757	5.2	
배출가스정밀검사과태료	727,301	46,761	28,111	18,650	680,540	3.9	
특정경유자동차검사위반과태료	311,941	32,874	27,244	5,630	279,067	8.7	
버스전용차로 통행위반차단속과태료	49,494	18,678	1,390	17,288	30,816	2.8	
주·정차과태료	4,962,669	361,556	361,266	290	4,601,113	7.3	특별 회계

□ 그동안 추진사항

○ 체납처분 실적

- 압류 실적 (2014.12.31. 기준)

(단위 : 건, 천원)

구 분	계		부동산압류		자동차압류		기타채권압류		비고
	건수	금액	건수	금액	건수	금액	건수	금액	
계	17,844	1,535,699	432	104,583	13,039	1,001,909	4,373	429,207	
일반회계	9,462	1,138,967	432	104,583	4,657	605,177	4,373	429,207	
특별회계	8,382	396,732	-	-	8,382	396,732	-	-	

- 기타 체납정리 실적 (2014.12.31. 기준)

(단위 : 건, 천원)

구 분	계		체납고지서 발송		체납처분예고문 발송		비고
	건수	금액	건수	금액	건수	금액	
계	135,770	31,571,262	119,101	24,880,830	16,669	6,690,432	
일반회계	93,217	28,975,529	76,548	22,285,097	16,669	6,690,432	
특별회계	42,553	2,595,733	42,553	2,595,733	-	-	

□ 추진계획

- 체납자에 대한 전자예금압류
- 영업중인 사업자에 대한 신용카드 매출채권 압류 실시
- 체납자의 자동차 압류에서 부동산 압류로 확대 추진
- 체납고지서 연 4회 이상 정기적 발송
- 고액체납자에 대한 공공기록정보 등록
- 무재산자에 대한 결손 처분
- 지속적인 자동차 번호판 영치활동 전개

□ 기대효과

- 실효성 있는 체납처분 및 징수활동을 통한 과태료 체납액 감소



## 교 통 민 원 과

- 영종·용유지역 공영버스 운영지원 ..... 389
- 버스승강장 설치 및 정비 ..... 390
- 자동차관리사업 및 불법자동차 지도·단속 ..... 391
- 특별사법경찰관 업무추진 ..... 393



# 영종·용유지역 공영버스 운영지원

영종지역 자연부락 및 소무의도 대중교통 소외지역 주민의 교통불편 해소를 위한 공영버스 운행

## □ 개 요

- 기 간 : 2015. 1. 1 ~ 12. 31
- 대 상 : 무의도를 포함한 영종·용유지역 공영버스 7개 노선
  - 영종·용유지역 : 6개 노선 (15인승 3대, 25인승 4대)
  - 무의도 지역 : 1개 노선 (29인승 1대)
- 위탁업체 : (주)공항교통
- 위탁운영비 : 576,400천원
  - 영종·용유지역 : 451,000천원 (시비225,500 구비225,500)
  - 무의도 지역 : 125,400천원 (시비 62,700 구비 62,700)

## □ 그동안 추진사항

- 2014. 11. 26 : 중구 공영버스 위탁사업자 공모 공고
- 2014. 12. 11 : 중구 공영버스 운영위원회 개최 및 위탁사업 공모신청자 평가
- 2014. 12. 18 : 위탁협약 체결
- 2015. 1. 1 : 운행 개시

## □ 추진계획

- 2015. 연 중 : 공영버스 운영위원회 개최 (연 2회 이상)
  - 공영버스 운영에 따른 주민의견 수렴 및 노선 등 개선
- 2015. 상반기 : 공영버스 추가 구입 (2대)
- 2015. 분기별 : 공영버스 위탁운영비 지급

## □ 기대효과

- 공영버스 운행으로 대중교통이용 소외지역 주민불편 일부 해소
- 시내버스 노선과의 연계 운행으로 영종 및 용유 지역 대중교통 이용 활성화

# 버스승강장 설치 및 정비

버스(택시)승강장 신설 및 정비를 통한 깨끗한 도시환경 조성과 시민 및 관광객에 교통편의 제공으로 대중교통 이용 활성화에 기여

## □ 개 요

- 기 간 : 연 중
- 승강장 현황

합계	시 내	영종·용유
179	82	97

- 소요예산 : 187,400천원
  - 승강장 설치·교체 : 136,900천원 (8개소)
  - 승강장 수시 정비 : 50,500천원

## □ 추진계획

- 2015. 3월 ~ 4월 : 버스승강장 신설 및 노후버스승강장 교체
- 2015. 상·하반기 : 버스승강장 보수 수요조사
- 2015. 연 중 : 관내 버스승강장 정비

## □ 기대효과

- 승강장 세척·보수로 쾌적하고 안전한 교통 환경 조성
- 대중교통 활성화 및 관광도시 이미지 제고

# 자동차관리사업 및 불법자동차 지도·단속

자동차관리사업에 대한 지도·점검을 실시하고, 불법자동차를 일제 정리·단속함으로써 도시환경을 개선하고자 함

## □ 개 요

### ○ 자동차관리사업

- 자동차정비업 : 종합정비업, 소형정비업, 부분정비업
- 자동차매매업
- 자동차해체재활용업

※ 관내 자동차관리사업 현황

(2015. 1월 현재)

구 분	계	자동차정비업				자동차매매업	자동차 해체재활용업	비고
		소계	종합	소형	부분			
업체수	117	110	37	7	66	7	0	

### ○ 불법자동차

- 무단방치 자동차
- 안전기준 위반 및 불법 구조변경 자동차

## □ 그동안 추진사항

### ○ 자동차관리사업

- 2014 정기 지도·점검
  - 점검대상 : 자동차 정비업체 107개소
  - 점검기간 : 2014. 5. 7 ~ 5. 31, 10. 21 ~ 11. 15
  - 점검결과

구 분	적발업체	처리결과		
		영업정지	개선명령	행정지도
업체수	21개소	0건	0건	21건

- 자동차 관리사업 불법행위에 대한 수시점검 실시

○ 불법자동차

- 2014 일제정리 및 수시 단속

· 2014 일제정리 : 2014. 3. 1 ~ 3. 31, 10. 20 ~11. 18

- 단속결과

구 분			건 수
무단방치 자동차	적발대수		140건
	처리결과	강제처리	25건
		자진처리	94건
		처 리 중	21건
안전기준위반 및 불법 구조변경 자동차	적발대수		93건
	처리결과	고 발	5건
		과 태 료	17건
		이 첩	19건
		기 타	52건

□ 추진계획

○ 자동차관리사업 정기 및 수시 지도점검 실시

○ 불법자동차 2015년 상·하반기 일제정리·단속 및 수시 단속 실시

□ 기대효과

○ 무단방치 자동차 및 불법자동차의 수시점검, 단속으로 도시환경을 개선  
하고 자동차의 안정성 확립에 기여

# 특별사법경찰관 업무추진

의무보험 미가입 운행자 및 자동차 무단방치 범칙자를 특별사법경찰관이 수사하고 검찰에 송치하여 올바른 자동차 문화를 정착하고 법질서를 확립하고자 함

## □ 개 요

- 교통분야 범죄수사의 전문성이 요구됨에 따라 전문지식을 갖춘 행정 공무원에게 사법경찰권을 부여, 범칙자를 수사하여 검찰에 송치하는 업무  
 < 『사법경찰관리의 직무를 수행 할 자와 그 직무범위에 관한 법률』 제5조 제35호 >

## □ 그동안 추진사항

- 사건현황 (10. 1. 1 ~ '15. 1월 현재)

구 분	접수건수		처리건수		진행중	
	피의자	사건	대상	건수	대상	건수
무보험운행 위반사건	1,580	7,184	828	4,296	752	2,888
무단방치 위반사건	441	441	297	297	144	144

- 사건 처리에 따른 범칙자 신문, 소재수사, 자료 수집, 검찰 송치 등 제반절차 이행
- 전출자에 대한 타시군구 사건 이첩, 전입자 사건 접수에 따른 사건대장의 현행화

## □ 추진계획

- 교통분야 범칙자의 인권을 보호하며 엄정하게 수사사건 처리
- 2014 도입한 무보험·무단방치 사건자료 관리 프로그램의 효율적 운용으로 업무 프로세스 구축 및 신속한 사건 처리

## □ 기대효과

- 교통분야 범칙자를 수사하고 검찰에 송치하여 끊임없이 양산되는 범죄행위를 예방하고 국정과제인 법질서를 확립



# 보 건 소



# 보 건 사 업 과

○ 보건사업 설명회 개최 .....	399
○ 보건소 보수 및 조경공사 실시 .....	400
○ 감염병 대응 및 예방관리 .....	401
○ 만성감염병 예방사업 강화 .....	403
○ 희귀·난치성질환자 의료비지원사업 .....	405
○ 구강건강관리사업 .....	406



# 보건사업 설명회 개최

주민 및 사업관계자와의 적극적인 소통의 장을 마련하여 보건사업의 이해를 돕고, 보건소 접근성을 강화하여 지역사회 중심의 지역보건 서비스를 제공하고자 함

## □ 개 요

- 시 기 : 연 2회 (4월)
- 위 치 : 보건소 1회, 영종·용유지역 1회
- 대 상 : 지역주민, 유관기관, 관계공무원 등
- 내 용
  - 2015년도 보건사업 추진계획 및 주민참여 활성화
  - 대상자별 프로그램 안내
  - 사업홍보 및 주민 의견수렴
- 소요예산 : 1,000천원

## □ 추진계획

- 2015. 2월 : 보건사업 설명회 계획 수립
- 2015. 3월 : 보건사업 설명회 자료 제작 및 홍보
- 2015. 4월 : 2015년 보건사업 설명회 실시 (보건소, 영종·용유지역)
  - 2015년 보건·의료 환경변화에 따른 보건사업 전략 및 사업 방향 제시
  - 진료사업, 건강 프로그램 안내
  - 사업관계자, 주민 의견수렴을 통한 발전방안 모색

## □ 기대효과

- 지역특성 및 주민수요에 맞는 보건사업 활성화 및 지역주민의 보건사업 체감도 향상

# 보건소 보수 및 조경공사 실시

보건소의 조경공사 및 보수공사를 통해 민원인의 안전을 위협하는 위해 요인을 사전에 제거하고 시설관리의 효율성을 높여 쾌적한 보건소 이용을 도모하고자 함

## □ 개 요

○ 기 간 : 2015. 4월 ~ 6월 (3개월)

○ 내 용

- 보건소 앞마당 연못 매립 및 조경공사를 통한 동산조성
- 옥상 방수공사

○ 소요예산 : 25,536천원 범위 內

## □ 추진계획

○ 2015. 3월 : 시공사 선정

○ 2015. 4월 : 공사 착공

○ 2015. 6월 : 공사 준공

## □ 기대효과

○ 보건소의 노후한 시설의 보수 및 조경공사를 실시하여 안전사고를 사전에 차단하고 시설관리의 효율성을 높이고자 함

○ 조경공사를 통한 보건소 경관을 쾌적하고 아름답게 조성 및 관리함으로써 지역주민의 편안한 쉼터제공 및 관광중구 이미지 제고

# 감염병 대응 및 예방관리

감염병의 발생과 유행양상을 신속하고 정확하게 파악하여 조기발견 및 신속한 대처로 감염원을 조기에 차단하고 예방과 관리에 철저를 기하고자 함

## □ 개 요

- 기 간 : 연 중
- 대 상 : 지역주민
- 내 용 : 감염병 유행감시, 감염병 환자 관리 및 감염병 예방 홍보
- 소요예산 : 47,840천원 (국비20,940 시비1,440 구비25,460)

## □ 그동안 추진사항

- 주요 감염병 발생 관리 (2014. 10월 ~ 2015. 1월)
  - 감염병 환자 발생 웹보고 및 사례조사 63건
  - 관내 말라리아 환자 투약 및 사례조사 등 관리 2건
- 상시적 감염병 감시·대응 체계 가동 (2014. 10월 ~ 2015. 1월)
  - 집단설사환자 온라인 일일보고 96회
  - 역학조사반 편성 및 운영 1개반/10명
  - 하절기 비상 방역 근무(2014. 5월 ~ 2014. 10월) 1일/2명
- 법정감염병 감시 조사 사업(2014. 10월 ~ 2015. 1월)
  - 오염지역 입국자 설사증상 유무 조사 3명

- 감염병 예방 교육 및 홍보 실시 (2014. 10월 ~ 2015. 1월)
  - 감염병 예방 교육 및 캠페인 4회/600명
  - 올바른 손 씻기 체험교실 운영 4회/271명

## □ 추진계획

- 주요 감염병 발생 현황
  - 감염병 환자 발생 웹보고 및 사례조사 연중
  - 관내 말라리아 환자 투약 및 사례조사 등 관리 연중
- 상시적 감염병 감시·대응 체계 가동
  - 집단설사환자 온라인 일일보고 연중
  - 역학조사반 편성 및 운영 연중
  - 하절기 비상 방역 근무 5월 ~ 9월
- 법정감염병 감시 조사 사업
  - 레지오넬라증 예방 관련 대상시설 점검, 냉각수 검사 4월 ~ 9월
  - 하절기 감염병 발생 예방을 위한 횃집 점검, 검사 5월 ~ 10월
  - 오염지역 입국자 설사증상 유무 조사 연중
- 감염병 예방 교육홍보 및 캠페인 연중

## □ 기대효과

- 감염병 유행 감시, 감염병 조기 발견을 통한 감염병 확산 방지
- 감염병 예방 교육·홍보를 통한 감염병 사전 예방으로 국민의 건강 증진에 기여

# 만성감염병 예방사업 강화

만성감염병(결핵/성매개감염병/에이즈/한센병)위험계층 및 검진희망자에 대한 지속적인 관리와 검진을 통하여 질병을 조기에 발견하고 지역 보건 향상에 기여코자 함

## □ 개 요

- 기 간 : 연 중
- 대 상 : 지역주민
- 내 용 : 결핵, 성매개감염병, 에이즈, 한센병 예방관리 및 교육·홍보
- 소요예산 : 169,826천원 (국비113,593 시비25,937 구비30,296)

## □ 그동안 추진사항

- 결핵예방 및 관리 (2014. 10월 ~ 2015. 1월)
  - 결핵환자 등록·치료 및 추구 관리 16명
  - 병의원 등록자 개별 역학조사 및 관리 32건
  - 입원명령 결핵환자 입원비 및 본인부담 약제비지원 1명/2,908천원
  - 소집단 결핵발생 관련 접촉자조사 4개소/58건
  - 의료기관 결핵환자 접촉자 검진비 지원 3명/518천원
- 성매개 감염병, 에이즈 예방 및 관리 (2014. 10월 ~ 2014. 12월)
  - 성매개감염병 및 에이즈 검사 593건
  - HIV 감염인 진료비 지원 13건/2,544천원
  - 유흥업소 및 다방 방문 검사독려 12회/118개소
- 한센병 이동진료 (2014. 10월 ~ 2015. 1월) 1회/98명

## □ 추진계획

### ○ 결핵예방 및 관리

- 보건소 결핵 환자 등록·치료 및 추구 관리 연중
- 결핵환자 개별역학조사 및 추구관리 연중
- 병의원 및 보건소 비순응 결핵환자 치료독려 및 관리 연중
- 취약계층 결핵이동검진 3월
- 소집단 결핵환자 발생 시 접촉자 조사 발생시
- 의료기관 결핵환자 접촉자 검진비 및 입원명령 결핵환자 지원 연중
- 의료기관 결핵환자관리 운영비지원 연중

### ○ 성매개감염병/에이즈 예방 및 관리

- 관내 HIV 감염인 관리 및 진료비 지원 연중
- 에이즈 익명검사 희망자 면담 및 검사 연중
- 성매개감염병 검진대상자 검진독려 다방, 유흥업소 방문 5월 ~ 11월

### ○ 한센병 이동진료

연중

## □ 기대효과

- 결핵환자 조기발견 및 치료·관리 철저로 결핵을 조기에 퇴치
- 에이즈 및 성매개감염병 감염취약계층에 대한 지속적인 관리와 검진을 통한 질병 조기발견, 전파방지

# 희귀·난치성질환자 의료비지원사업

진단과 치료가 어렵고 장기적 치료로 인해 의료비의 경제적 부담이 과중한 희귀·난치성 질환자에게 의료비 지원을 통하여 대상자와 가족의 사회 경제적·심리적 안녕을 도모

## □ 개 요

- 기 간 : 연 중
- 대 상 : 희귀·난치성질환자 산정특례 등록자
- 대상질환 : 134종 질환 (만성신부전증, 강직성 척수염 등 포함)
- 내 용
  - 희귀·난치성질환 요양급여비용 중 본인부담금
  - 희귀·난치성질환자 보장구 구입비, 간병비, 호흡 보조기 대여료, 기침 유발기 대여료, 특수식이 구입비
- 지원방법 : 국민건강보험공단에 의료비 예탁
- 소요예산 : 106,368천원 (국비53,184 시비26,592 구비26,592)

## □ 그동안 추진사항

- 2014. 12월 : 하반기 소득·재산조사 실시 (대상자 18명)
- 2014. 1월 ~ 12월 : 의료비 지원 76명 4,518건 (144,977천원)

## □ 추진계획

- 2015. 6월 : 상반기 소득·재산조사 실시
- 2015. 12월 : 하반기 소득·재산조사 실시

## □ 기대효과

- 희귀·난치성 질환자 의료비지원을 통한 적절한 치료기회 제공
- 지속적인 치료로 인한 경제적 부담

# 구강 건강 관리사업

찾아가는 생애주기별 구강관리 교육, 사전 예방적 의료서비스를 제공하여 구강건강의 중요성을 인식시키고 효율적인 구강관리 능력을 배양시킴과 동시에 구강건강생활 실천을 통한 구강건강증진을 도모

## □ 개 요

- 기 간 : 연 중
- 내 용
  - 생애주기별 구강관리 교육, 찾아가는 구강질환 예방서비스
  - 저소득층에 대한 양질의 서비스 제공
- 소요예산 : 76,622천원 (국비29,811 시비14,906 구비31,905)

## □ 그동안 추진사항 (2014. 10월 ~ 2015. 1월)

- 꾸러기 구강프로그램 실시, 검진결과 발송 366명
- 어린이집·유치원, 초·중·고, 취약계층, 노인대학 총치예방  
(잇솔질 교육, 불소도포, 불소용액양치사업) 2,306명
- 임산부, 금연자 등 교육 및 사업 연계자 치면 세마 38명
- 노인의치(틀니) / 사후관리 시술 18건
- 노인 불소도포 + 치면 세마 104명
- 만성질환자, 경로당 이동진료(틀니 관리법등 교육) 793명
- 홍보 및 구강보건실 진료 3회/80명

## □ 추진계획

- 꾸러기 구강프로그램 실시, 검진결과 발송 1,100명
- 어린이집·유치원, 초·중·고, 취약계층, 노인대학 충치예방  
(잇솔질 교육, 불소도포, 불소용액양치사업) 10,000명
- 임산부, 금연자 등 교육 및 사업 연계자 치면 세마 200명
- 노인의치(틀니) 시술대상자 교육 및 시술의뢰 50명
- 노인의치(틀니) / 사후관리 시술 60건
- 노인 불소도포 + 치면 세마 180명
- 만성질환자, 경로당 이동진료(틀니 관리법등 교육) 500명
- 저소득층 아동 구강관리(교육, 치아홈메우기, 불소도포) 250건

## □ 기대효과

- 생애주기별, 찾아가는 구강관리 서비스 및 저소득층 노인 틀니 보급을 실시하여 구강건강 증진에 따른 삶의 질 향상 및 만족도 증대



## 건강증진과

- 생애주기별 건강서비스 활성화 ..... 411
- 지역주민 정신건강증진서비스 강화 ..... 413
- 생활밀착 맞춤형 건강관리 ..... 414
- 건강수명 연장을 위한 암·만성질환관리 ..... 416
- 말라리아 위험지역 방역관리 강화 ..... 418



# 생애주기별 건강서비스 활성화

- 건강수명 연장을 위한 자가 건강생활실천 유도
- 건강환경을 조성하고 구민 건강증진·관리를 위한 생애주기별 시스템 강화

## □ 개 요

- 기 간 : 연 중
- 대 상 : 지역주민
- 내 용
  - 생애주기별 건강생활실천 프로그램 운영
  - 흡연자 개인상담관리, 간접흡연 예방 및 금연실천 환경조성
  - 영양개선이 필요한 대상자 등록, 교육 및 보충식품 제공
- 소요예산 : 903,613천원 (국비384,828 시비192,414 구비326,371)

## □ 그동안 추진사항

- 건강생활실천 프로그램 운영
  - 비만탈출, 태극권, 1530 건강걷기 교실, 덤벨체조 등 7,193명
  - 송도중학교 건강과일 바구니 운영 1,315명
- 대사증후군 검사자 연계, 한의약 프로그램 운영 360명
- 금연클리닉 및 이동금연클리닉 운영 1,658명
- 흡연예방 및 금연교육(학교, 사업장 등/금연동화 구연극) 2,002명
- 금연환경 조성
  - 간접흡연피해방지 지도·점검 1,714개소
- 임산부, 영유아 영양플러스 사업 총 수혜자 248명
- 아토피·천식안심학교 선정 및 운영 25개소 6,797명
- 아토피천식 예방 건강강좌 및 자조모임, 체험캠프 등 70회 4,348명
- 아토피천식 진단검사 및 치료비 지원 268건 4,029천원

## □ 추진계획

- 건강생활실천 프로그램 운영
  - 학교, 지역아동센터 건강과일 바구니 확대 운영
  - 재가암환자를 위한 데코파쥬, 대사증후군 예방을 위한 덤벨체조, 도서지역 어르신 근력강화 건강체조 등
- 대사증후군 검사자 연계, 한의약 프로그램 운영
  - 한의약 복무지방감소 프로그램 등
- 영종지역 건강증진센터 운영
  - 1530 건강걷기 동아리 운영, 균형있는 몸매만들기, 체성분 및 체력검사
- 흡연율 【25.3%(2014년) → 24%】 감소를 위한 흡연자 중점관리
  - 금연클리닉 운영, 연령별 맞춤 교육, 금연구역 홍보 및 흡연행위 단속
- 임산부, 영유아 영양플러스 사업
  - 대상자 유형별 교육·평가, 고혈압·당뇨교실, 단맛줄이기 등 영양프로그램
- 아토피·천식예방관리
  - 안심학교 선정 및 운영, 고위험군 선별조사, 학생 교육 실시 등
  - 고위험군 진단검사·치료비 지원
  - 주민 건강강좌 및 체험캠프 운영

## □ 기대효과

- 다양한 건강생활실천프로그램을 운영하여 건강체중 유지 및 금연실천 능력을 향상시켜 건강증진에 기여
- 알레르기질환의 예방관리 교육 및 환자의 조기발견, 적정관리, 악화 요인 제거 등을 통한 자가 건강관리능력 향상

# 지역주민 정신건강증진서비스 강화

지역사회 중심의 통합적인 정신질환자 관리체계를 구축함으로써 정신질환의 예방, 정신질환자의 조기발견, 상담, 치료, 재활 및 사회복귀 도모

## □ 개요

- 기간 : 연 중
- 대상 : 지역주민, 정신장애인, 치매노인
- 내용
  - 정신보건센터 및 치매주간보호센터 운영

구분	위탁기관	위탁기간	위치
정신보건센터	인하대병원	2015.1.1. ~ 2017.12.31	참외전로 72번길 21
치매주간보호센터	인하대학교 산학협력단	2015.1.1 ~ 2017.12.31	홍예문로 78-1(1,2층)

- 치매예방관리 · 정신건강증진사업

○ 소요예산 : 645,388천원 (국비159,214 시비235,857 구비250,317)

## □ 그동안 추진사항

- 정신질환 및 치매환자 등록관리 및 재활프로그램 운영 881명/1,839회
- 정신건강검진 및 상담 4,265명
- 치매검진 및 치료비 지원 5,299건/201명
- 청소년 생명사랑 연극「고백엽서」 제작 및 공연 7회 670명
- 우울어르신 말벗도우미 가정방문 상담 80명/720건
- 정신과적 응급환자 입원 관리 39명

## □ 추진계획

- 정신 장애인 등록, 사례관리 및 주간재활프로그램 운영
- 우울 및 자살예방을 위한 정신건강검진
- 생명문화조성을 위한 생명사랑 연극 제작 공연
- 치매조기검진, 유증상자 관리
- 주간보호센터 운영 : 주간보호서비스, 재가환자 가정방문, 인지재활 프로그램

# 생활밀착 맞춤형 건강관리

- 임신 및 출산에 필요한 의료·경제적 지원 및 효율적 건강관리로 장애아 예방과 차세대 건강을 확보
- 주민의 건강욕구에 부응한 맞춤형 방문건강관리로 수혜자의 만족도 향상 및 의료비 절감으로 지역보건사업에 대한 신뢰도 향상

## □ 개 요

- 기 간 : 연 중
- 대 상 : 지역주민
- 내 용
  - 임산부의 보건향상을 위한 종합 건강관리 및 지원
  - 효과적인 예방접종 및 민간위탁의료기관 필수예방접종비용 지원
  - 지역실정에 맞는 포괄적 방문보건의료서비스 전개
- 소요예산 : 2,460,798천원 (국비1,003,437 시비495,791 구비961,570)

## □ 그동안 추진사항

- 영유아 사전예방적 건강관리 1,218건
- 의료급여수급권자 영유아 건강검진 129건
- 영유아 발달장애 검사비 지원(인지, 발달, 언어 검사) 11건/2,827천원
- 보건소 임산부 등록 및 관리 1,453명
- 난임부부 시술비 지원, 산모신생아건강관리사 지원 322명/285,680천원
- 산전·산후 모자보건 프로그램 운영 82회 933명
- 성교육 및 인공임신중절 예방 교육 49회 7,587명
- 결핵, 영유아 B형간염, 디피티, 장티푸스 등 예방접종 8,144건
- 민간위탁의료기관 필수예방접종비용 지원 27,219건

- 계절인플루엔자 의료기관 위탁계약체결 및 접종실시 19개소/8,819건
- 방문건강관리사 방문간호 활동 및 환자관리 14,017건
- 건강문제 고 위험군에 대한 신규 기초 조사 및 등록관리 4,403가구
- 방문대상자 지역사회자원 의뢰 및 연계 2,152건
- 재가 암 환자 방문건강관리서비스 제공 329명/1,043회

## □ 추진계획

- 영유아 사전예방적 건강관리
  - 선천성대사이상검사, 미숙아 및 선천성 이상아 의료비지원, 신생아 난청 검사비 지원
- 임신부 지원 : 출산용품, 엽산제, 철분제 등
- 저소득 출산·난임가정 지원 : 산모신생아 건강관리사, 난임부부 시술비
- 출산장려프로그램 운영 : 출산준비교실, 요가교실, 모유수유교실
- 성교육 및 인공임신중절 캠페인 실시
- 국가필수예방접종 실시 및 민간위탁의료기관 필수예방접종비용 지원
- 계절인플루엔자 민간의료기관 위탁접종 실시
- 맞춤형방문건강관리 : 건강 고위험군 기초조사, 방문 간호, 재가 암 환자 관리 등

## □ 기대효과

- 임신부의 산전·산후관리 지원을 통해 안전하고 건강한 분만을 유도하고 태아와 모성의 건강증진 유도
- 영유아 건강검진을 통해 영유아의 발달장애를 조기에 선별하여 건강 증진 도모
- 건강 문제를 체계적·포괄적으로 수행하는 지역사회 통합건강증진사업으로서 지역주민의 건강수준 및 삶의 질 향상에 기여

# 건강수명 연장을 위한 암·만성질환관리

- 암을 조기에 발견·관리하여 암으로 인한 사회·경제적 부담 경감 및 암 치료율 제고
- 고혈압과 당뇨병을 지속적·체계적으로 관리하여 합병증 예방 및 건강수명 연장

## □ 개 요

- 기 간 : 연 중
- 대 상 : 지역주민
- 내 용
  - 국가 암 검진을 통한 조기발견 및 치료 유도
  - 소아, 성인 암 환자에 대한 의료비 지원
  - 심뇌혈관질환의 예방관리 생활습관 개선 및 만성질환자의 적정관리 유도
- 소요예산 : 239,565천원 (국비61,040 시비30,520 구비148,005)

## □ 그동안 추진사항

- 국가 암 검진을 통한 조기발견 및 치료 유도
  - 국가 5대암(위암, 간암, 대장암, 유방암, 자궁경부암)검진 18,660명
  - 암검진 대상자를 위한 갑상선 질환 무료검사 1,334명
  - 관내 아파트 암검진 홍보 및 방문 안내 49개소/6,862명
  - 전화·우편 등을 통한 검진 독려 40,296건
  - 무의 출장 검진 및 암검진 홍보 캠페인
- 암 환자 의료비 지원 85건 70,000천원

○ 심뇌혈관질환 관리 수준 제고

- 고혈압·당뇨 교육 및 건강강좌 41회 1,752명
- 고혈압·당뇨 신환자 발견 캠페인/발견환자 110회 2,574명/109명
- 염도체험 및 건강시식회 1회 57명
- 소아당뇨 환아 및 보건교사 교육 3회/54명

□ 추진계획

○ 암 조기발견을 위한 국가 암 검진 독려

- 아파트 방문 안내, 전화·우편 등 검진독려, 소식지 게재 등
- 특정 암 검진 무료 지원을 통한 암 검진 수검률 제고
- 검사기관 선정 : 시내, 영종·용유지역 (2개소)

○ 암 치료비 지원

- 지원대상 : 의료급여수급권자, 건강보험가입자 (국가암검진, 폐암)
- 암종별 : 5대암(위암, 유방암, 자궁경부암, 간암, 대장암), 폐암
- ※ 의료급여수급권자, 소아암환자 : 전체암종

○ 심뇌혈관질환 관리 수준 제고

- 환자 조기발견사업 및 내혈압·혈당 알기 캠페인 실시
- 심·뇌혈관질환 예방관리 홍보 및 건강강좌 개최
- 고혈압·당뇨 교육프로그램 운영

□ 기대효과

- 저소득층에 대한 체계적이고 지속적인 암 관리 및 치료비 지원으로 경제적 부담을 완화시킴으로써 삶의 질 향상
- 생활습관 교정을 통한 만성질환 유병률을 감소시키고, 심뇌혈관질환의 심각성과 예방 가능성에 대한 지역주민의 인식 제고

# 말라리아 위험지역 방역관리 강화

말라리아환자 감소를 위한 방역소독으로 모기 없는 청결 환경조성 및 주민의 삶의 질 향상 도모

## □ 개 요

- 대상지역 : 중구 관내 전지역
- 내 용
  - 모기유충구제사업 중점 실시
  - 영종, 용유지역 말라리아 위험지역 특별방제관리
  - 모기유인 퇴치기 설치 등 물리적 방제 강화
  - 말라리아 예방요령 등 주민 홍보·교육 실시
- 소요예산 : 297,850천원 (국비6,000 시비15,000 구비276,850)

## □ 그동안 추진사항

- 방역 소독

(단위 : 회 / 개소 / 1)

구 분	연막소독	분무소독	유충구제	살균소독
계	561/571/465	624/5,219/1,119	59/1,302/811	421/4,717/607

- 모기기피제함 설치·운영 : 울목공원 등 9개소 13대
- 모기유인 퇴치기 설치·운영 : 자유공원 등 75대(10대 신규설치)
- 하절기 야간위탁방역(6개 전문업체 위탁) : 502회
- 인천국제공항지역 주변 분무소독 : 105회

## □ 추진계획

- 3월 ~ 4월 : 질병매개모기 유충구제 실시
  - 영종동, 운서동 단독주택 3,000세대 : 방역전문업체 위탁 (43회)
  - 용유동 및 시내지역의 대형건물 정화조, 하천 등 : 보건소 방역기동반
- 4월 : 자율 방역단 구성 및 운영
- 5월 ~ 10월 : 모기유인 퇴치기 설치·운영 : 85대 (10대 신규 설치)
- 6월 ~ 10월 : 모기기피제함 설치·운영 : 율목공원 등 13개소
- 6월 ~ 10월 : 하절기 위탁방역 : 야간연막 및 가열연무 (7개구역 / 496회)
- 12월 : 소독업소 지도·점검 (영화기업사 외 14개소)

## □ 기대효과

- 모기의 습성을 이용한 과학적·선택적 방역실시로 방역민원 감소와 말라리아 환자 등 매개모기로 인한 감염병 발생을 최소화하여 건강한 도시를 만드는데 기여



# 중구문화회관



# 중 구 문 화 회 관

- 문화회관 시설의 효율적 운영관리 ..... 425
- 2015년 중구여성합창단 운영 ..... 426
- 2015년 기획공연 운영 ..... 427



# 문화회관 시설의 효율적 운영 관리

원활한 공연 및 행사를 위한 지속적인 시설보강, 시설점검 및 효율적 운영관리를 통해 최적화된 공연 환경 조성

## □ 개요

- 기간 : 2015. 1. 1 ~ 2015. 12. 31
- 내용
  - 시설 관리 : 공연장 시설물 수시 정비, 보완 및 운영관리
  - 시설 안전점검 : 무대시설 주간·월간·정기 안전점검 등
- 소요예산 : 332,050천원
  - 시설장비유지비 : 40,000천원
  - 문화회관 청소 및 공연장 안내 용역 : 230,000천원
  - 무대시설 정기 안전검사 : 12,850천원
  - 무대기계시설점검 및 유지보수용역 : 19,700천원
  - 객석용 다운라이트 설치공사 : 18,700천원
  - 공연장 조명기실 보완공사 : 10,800천원

## □ 그동안 추진사항

- 2014. 2월, 12월 : 문화회관 공연장 대청소 용역(1차, 2차) 실시
- 2014. 3월 : 문화회관 청소 및 민원안내 파견 용역 착수
- 2014. 6월 : 제습기 구입, 냉난방기 구매설치 및 인입전기공사 완료
- 2014. 7월 : 공연장 시설물 정비공사 및 방화막 비상회로 정비공사 완료
- 2014. 8월 ~ 12월 : 무대조명 보완공사, CCTV 보완공사, 내부 출입문 설치공사 완료

## □ 추진계획

- 2015. 1월 ~ 3월 : 무대시설 정기 안전검사
- 2015. 1월 ~ 12월 : 무대기계시설점검 및 유지보수용역
- 2015. 2월 : 문화회관 청소 및 공연장 안내 용역 착수
- 2015. 3월 : 공연장 조명기실 보완공사
- 2015. 4월 : 객석용 다운라이트 설치공사
- 2015. 1월 ~ 12월 : 시설물 수시 정비

# 2015년 중구여성합창단 운영

- 구민과 함께 사랑받는 중구여성합창단의 모습을 보여줌으로써 지역예술 사절단으로서의 역할 증대
- 문화회관 공연장의 적극적인 활용을 통한 능동적인 공연 활동과 각종 문화행사의 참여를 통한 지역 문화예술 발전의 구심체 역할

## □ 개 요

- 창 단 일 : 2002. 1. 11
- 현 원 : 총 50명
  - 단 원 : 총 48명
  - 지휘자 및 반주자 각 1명 (지휘자 : 박준원 / 반주자 : 유영아)
- 연습현황
  - 장 소 : 합창단 연습실 (문화회관 內)
  - 시 간 : 매주 화, 목 10:30 ~ 12:30
- 소요예산 : 101,910천원

## □ 그동안 추진사항

- 2014. 1. 28 : 2014년 중구여성합창단 운영계획 수립
- 2014. 2월 ~ 3월 : 2014년 중구여성합창단원 공개모집 및 위촉 계획 수립
- 2014. 7월, 8월 : 2014년도 제1회, 제2회 『찾아가는 음악회』 개최
- 2014. 9월 : 제17회 인천아시아경기대회개막식 참여
- 2014. 9월 : 『제23회 구민의날 기념식 축하공연』
- 2014. 11월 : 제11회 합창단 정기연주회 및 워크숍 개최
- 2014. 12월 : 2015년 중구여성합창단 종합운영 계획 수립

## □ 추진계획

- 2015. 2월 : 중구여성합창단 신규 단원 선발
- 2015. 5월 : 전국합창대회 참가
- 2015. 8월 ~ 9월 : 찾아가는 음악회 개최
- 2015. 10월 : 제12회 정기연주회 개최

# 2015년 기획공연 운영

다양하고 수준 높은 기획공연으로 구민의 문화예술 향유 기반 확대 및 누구나 즐길 수 있는 문화 공간 조성

## □ 개 요

○ 기 간 : 2015. 1. 1 ~ 2015. 12. 31

○ 내 용

- 상설공연과 병행하여 중구 구민의 최소한의 문화 향유권을 위한 다양한 공연 기획
- 대형음악회 2회, 북콘서트 4회, 체험아동극 1회

○ 소요예산 : 224,000천원

- 기획공연 203,000천원, 홍보비 21,000천원

## □ 추진계획

- 2015. 3월 ~ 11월 : 북콘서트 4회 개최 (3, 6, 9, 11월, 분기별 1회)
- 2015. 7월 : 2015년 하계음악회 개최
- 2015. 8월 : 체험아동극 개최
- 2015. 12월 : 2015년 송년음악회 개최

## □ 기대효과

- 다양하고 수준 높은 공연을 기획하여 전문적인 공연 문화공간으로의 이미지 부각
- 지역문화를 선도하는 기관으로서의 구민 문화 예술 향유 기반 확대



# 영종출장소



## 영 중 출 장 소

- 자치행정 구현을 위한 재정자립도 향상 ..... 433
- 위생업소 안전관리로 구민건강 보호 ..... 435
- 쾌적한 생활환경 조성을 위한 환경위해업소 관리 ..... 437
- 건전한 장사시설 조성 및 관리 ..... 439
- 쾌적한 공중화장실 관리 ..... 441
- 지속가능하고 경쟁력 있는 농업육성 지원 ..... 443
- 안정적인 농작물 생산을 위한 농업생산기반시설 지원 ..... 444
- 도시가스 공급확대 및 에너지시설 안전관리 ..... 445



# 자치행정 구현을 위한 재정자립도 향상

변화하는 재정 여건에 대한 능동적인 대응과 지속적인 세원 발굴을 통한 세수 증대로 자치행정 구현을 위한 재정자립도 증대에 최선을 다하고자 함

## □ 개 요

- 2015년도 지방세 징수 목표액 135,488백만원 확보를 통한 재정자립도 향상에 기여

(단위 : 백만원, %)

구 분	2015년 목표액(A)	2014년 목표액(B)	증 감(A - B)		비고
			금 액	비 율	
합 계	135,488	133,753	1,735	1.2% ↑	
현년도	소 계	134,463	1,705	1.3% ↑	
	구 세	53,488	1,304	2.5% ↑	
	시 세	80,975	401	0.5% ↑	
과년도	1,025	995	30	3.0% ↑	

## □ 그동안 추진사항

- 부과·징수 현황

※2014. 12. 31 현재

(단위 : 백만원, %)

구 분	목표액(A)	부과액(B)	징수액(C)	달성율(C/A)	비고
합 계	133,753	165,767	159,995	119.6	
현년도	소 계	132,758	158,212	119.1	
	구 세	52,184	57,049	109.3	
	시 세	80,574	101,163	125.5	
과년도	995	4,425	1,783	179.2	

## □ 추진계획

### ○ 재산세

- 인천국제공항공사, 한국토지주택공사 등 주요세입원에 대한 주기적 실태조사 및 현장 조사로 세원관리 철저

### ○ 취득세

- 3억원 이상 고액 신고 납부 법인에 대한 탈루세원 발굴 및 비과세, 감면 납세자에 대한 사후관리 철저

### ○ 자동차세

- 사실상 폐차되거나 고질체납차량에 대한 실태파악 및 번호판 영치를 통한 체납액 누증 방지

### ○ 주민세 및 지방소득세

- 국세청 통보자료 연계 및 현 장조사 등으로 과소신고 및 누락자료 정비

## □ 기대효과

- 체계적 세원 관리 및 신규세원 발굴을 통한 안정적인 지방재정 확보
- 적법하고 공정한 지방세 부과·징수를 통한 신뢰받는 지방세정 구현

# 위생업소 안전관리로 국민건강 보호

관광중구 활성화를 위한 위생업소 지도점검을 강화하여 인천국제공항과 영종을 찾는 관광객의 안전한 먹거리 및 공중위생 업소의 건전한 서비스 개선을 통해 믿고 찾을 수 있는 품격있는 위생문화 조성

## □ 개 요

### ○ 식품위생업소 현황

(기준 : 2015.1.1 / 단위 : 개소)

계	일반	휴게	제과점	유흥	단란	위탁급식	식품제조가공	즉석판매제조가공	집단급식	식품소분	유통전문	기식판매업	식품냉동유통	건강기능식품판매	식자판기	품동매	식품등수입판매	집단급식소식품판매업
990	526	99	35	16	4	36	15	38	75	9	4	12	6	70	22	22	1	

### ○ 공중위생업소 현황

(기준 : 2015.1.1 / 단위 : 개소)

계	숙박업	목욕장업	이용업	미용업	세탁업	위생관리용역업	공중이용시설
160	21	6	6	65	19	7	36

## □ 그동안 추진사항

- 식품 및 공중위생업소 인허가(신규 및 변경)처리 : 543건
- 식품제조·가공업소 품목제조 보고 처리 : 352건
- 학교 등 집단식중독 예방 및 식품안전관리
  - 관내 식품판매업소 유통식품 수거·검사 : 68개 품목
  - 집단급식소 위생점검 : 98개소
  - 계절별 취약 음식점(김밥 전문점, 핫집 등) 및 식품접객업소 위생 점검 : 562개소
- 식품위생업소 호객행위 지도 점검 : 26개소 / 3회
- 식품 및 공중 위생업소 위생교육 안내 : 1,046개소/2회

- 지하수사용 식품접객업소 수질검사 실시 안내 : 117개소
- 식중독예방 홍보물 제작 배부 : 800개
- 식품제조·가공업소 위생 등급 평가 : 6개소
- 식품 및 공중위생업소 민원신고 처리 : 56건
- 공중위생업소 지도점검 및 목욕장 수질검사 : 73개소 / 4개소
- 특정관리대상시설(유홍주점 등) 안전 점검 : 20개소 / 2회
- 공중이용시설 실내공기질 측정 : 36개소
- 식품 및 공중위생업소 행정처분 : 63건
  - 시정(6), 시설개수(5), 품목제조정지(1), 영업정지(10), 과태료(22), 제품폐기(2), 영업장폐쇄(7), 과징금(3), 형사고발(7)

## □ 추진계획

- 식품접객업소 건전영업풍토 조성을 위한 지도 점검 : 연중
  - 호객행위, 청소년 주류제공 등 중점 점검
- 계절별 취약음식점 위생점검 실시
  - 김밥 및 도시락 전문점 등 : 봄·가을
  - 일식전문점 및 조개구이, 횃집 : 여름
- 집단급식소 위생점검 실시
  - 학교·어린이집·복지시설·병원·사업장 : 연2회
- 식중독 예방 홍보 : 연중
- 부정불량식품 유통근절을 위한 식품위생업소 점검 및 식품 수거검사
  - 명절·김장철·연말연시 성수식품 수거 검사 및 지도점검
- 공중위생업소 지도점검 및 목욕장 욕조수 수질검사 : 연2회
- 무신고 식품 및 공중위생업소 영업행위 단속
  - 유관기관(관광경찰대)과의 공조를 통해 위해업소의 적법한 관리

## □ 기대효과

- 식중독사고 발생우려가 높은 집단급식소, 계절별 취약업소 등에 대한 위생점검 및 홍보를 통해 식품안전사고 사전 예방
- 부정불량식품의 유통근절과 불법행위를 방지함으로써 식품의 안전성 확보
- 공중위생업소에 대한 점검 및 영업주의 자율적인 위생점검 생활화를 통해 서비스 수준 향상

# 쾌적한 생활환경 조성을 위한 환경위해업소 관리

구민의 삶의 질 향상을 저해하는 환경 오염물질 배출원에 대한 관리 강화 및 생활환경분야 민원에 대한 신속한 대응으로 구민이 만족할 수 있는 쾌적한 생활환경 조성

## □ 개 요

### ○ 환경 위해업소 관련 시설 현황

(기준 : 2015.1.1 / 단위 : 개소)

계	종별	비산 먼지	특정공사	건설 및 사업장 폐기물	다중이용시설	토양 및 VOC (휘발성유기화합물질)	음식물류 폐기물	오수처리 시설 (50톤 이상)
364		68	54	78	8	19	114	23

## □ 그동안 추진사항

### ○ 환경위해업소 지도·점검 및 현장 확인 : 570개소

- 비산먼지 , 특정공사 사업장 : 212개소
- 폐기물 배출 사업장 : 156개소
- 음식물류 폐기물 감량의무 사업장 : 122개소
- 오수처리시설 검사 확인 : 80개소
- 행정처분 31개소

(고발 1건, 조치명령 2건, 개선명령 19건, 개선명령 및 과태료 부과 1건, 경고 및 과태료 부과 1건, 과태료 부과 7건)

- 환경관련 인허가(신고 및 변경신고) 처리 : 545개소
  - 비산먼지 , 특정공사 사업장 : 288개소
  - 폐기물 처리 신고 : 193개소
  - 음식물류 폐기물 감량의무 사업장 : 38개소
  - 오수처리시설 신고 : 26개소
- 폐기물 적법처리 시스템 실적보고 확인 및 처리 : 151개소
- 환경관련 고충 민원 현지 확인 및 처리 : 49건
  - 소음 및 비산먼지 관련 42개소, 악취관련 3건, 폐기물 관련 4건

## □ 추진계획

- 인천국제공항 제3단계 건설등 비산먼지 다량 발생사업장 집중 관리
  - 사업장 자율 환경 협의체 구성 운영 등 자율 환경관리 유도
  - 비산먼지 엄격한 기준 준수 여부확인 등 수시 지도·점검 실시
- 환경순찰 활동 강화로 건설공사시 발생하는 폐기물 불법처리 사전 예방
- 오수 다량배출 및 수질기준 초과 우려 개인하수처리시설 중점관리
  - 용량 50m<sup>3</sup>/일 이상 및 일반음식점 용도의 오수처리시설 방류수 수질기준 준수여부 확인 철저
- 먼지, 소음, 악취 등 생활민원발생시 신속한 현장점검을 통하여 주민 불편사항 해소
- 음식물류 감량의무 사업장에 대한 감량의무 준수 및 폐기물 적정처리 여부 지속 확인

## □ 기대효과

- 환경오염 사업장의 체계적인 관리로 환경오염사고 사전 예방
- 민원 발생 요인 조기차단 으로 구민의 삶의 질 향상

# 건전한 장사시설 조성 및 관리

장사시설의 합리적인 운영으로 사용자 편의를 증진하고 국토의 효율적 이용과 공공복리 구현 및 성묘객에게 쾌적하고 편리한 시설 제공

## □ 개 요

### ○ 공설묘지 현황

(기준 : 2015. 1. 1)

위 치	개설년도	조성면적	매장된기수
백운로414번길 117-26 (운북동 산154-1번지)	1987년 6월	47,233m <sup>2</sup>	2,079기

### ○ 소요예산 : 151,400천원

- 공설묘지 이동식 화장실 설치 : 50,000천원
- 성묘객(장사객) 안전 웬스 설치 : 11,000천원
- 공설묘지 사무실 리모델링 : 89,000천원
- 공설묘지 집기류(온풍기 등) 구입 : 1,400천원

## □ 그동안 추진사항

### ○ 공설묘지 관리실 주변 정비공사

- 콘크리트 포장 : 260m<sup>2</sup>, 배수로 벤치 플림관 교체 : 24m

### ○ 급수용 관정 수리

- 수중모터 및 질소압력탱크 교체

### ○ 장사시설 사용허가 : 50건

### ○ 개장신고 처리 : 25건

### ○ 공설묘지 환경정비 및 이용객 편의시설 정비

## □ 추진계획

- 2015. 연중 : 묘지 환경정비 및 시설물 안전 점검
- 2015. 2월 : 안전 헬스 설치
- 2015. 3월 : 공설묘지 이동식 공중화장실 설치
- 2015. 7월 : 공설묘지 사무실 리모델링 공사

## □ 기대효과

- 깨끗한 묘지 환경 조성으로 성묘객에게 쾌적한 이용기회 제공
- 편의시설 확충으로 선진장사시설 구현

# 쾌적한 공중화장실 관리

관광객과 어민을 위하여 설치된 공중화장실의 효율적인 관리로 깨끗하고 위생적인 편의시설 제공으로 국제관광도시 이미지 제고

## □ 개 요

○ 대상시설 : 3개소

위 치	구 읍 뱃 터	예단포 물량장	삼목선착장
규 모	-남자:양변기2개,소변기2개, 세면대1개 -여자:양변기3개,세면대1개 -장애인	-남자:양변기2개,소변기2개 -여자:양변기3개	-남자:양변기2개,소변기3개 -여자:양변기5개 -장애인

○ 소요예산 : 68,545천원

○ 내 용

- 구읍뱃터 이동식 공중화장실 이전 설치
- 분뇨수거 및 급수지원 청소 관리
- 청소용품 및 화장실 소모품 지원
- 공중화장실 기간제 근로자 채용으로 시설물관리 및 청소

## □ 그동안 추진사항

○ 분뇨 수거 : 56회 / 9,238천원

○ 급수 및 청소 관리 : 135회 / 18,9000천원

○ 공중화장실 물품보관 창고 칸막이 설치

- 영종복합청사 영종보건지소 지하1층
- 규모 및 구조 : 14.5㎡, 샌드위치 판넬

- 구읍뱃터 공중화장실 기간제 근로자 채용
  - 채용인원 : 1명
  - 채용기간 : 2014. 4. 1 ~ 2015. 2. 28
- 공중화장실 시설물 및 청결상태 점검 : 42회

## □ 추진계획

- 2015. 연중 : 분뇨수거
- 2015. 2월 : 기간제 근로자 채용
- 2015. 2월 : 공중화장실 급수 위탁계약
- 2015. 3월 : 구읍뱃터 공중화장실 이전
- 2015. 연중 : 공중화장실 시설물 및 청결상태 수시점검

## □ 기대효과

- 공중화장실의 위생적 관리로 쾌적한 이용 편의시설 제공으로 이용객들에게 중구의 관광이미지 제고

# 지속가능하고 경쟁력 있는 농업육성 지원

농작물의 안정적인 생산을 위한 영농시설 및 농자재를 지원하여 농가 재배환경 개선을 통한 소득 증대에 기여

## □ 개요

- 기간 : 2015. 1월 ~ 12월
- 지원대상 : 3년 이상 농업에 종사하는 재배기술이 축적된 농업인
- 소요예산

세부사업명	사업량	소요예산 (천원)		
		합계	구비	자부담
합 계	-	92,463	58,958	33,505
친환경농자재지원사업	위드스톱 65롤	7,363	4,418	2,945
영농자재지원사업	멀칭비닐 700롤	28,000	16,800	11,200
농작물 재배환경개선사업	재배시설 2,640㎡	48,400	29,040	19,360
농촌환경개선사업	구서제 3,000개	8,700	8,700	-

## □ 그동안 추진사항

- 2014. 1월 ~ 2월 : 사업계획 수립 및 대상자 선정
- 2014. 3월 ~ 8월 : 영농자재 지원 및 사업완료 농가 보조금 지급
- 집행예산 : 68,949천원

(단위 : 천원)

세부사업명	집행실적		비고
	사업량	집행액	
합 계	-	68,949	
친환경농자재(위드스톱)지원	79롤	4,766	
영농자재(멀칭비닐)지원	663롤	14,341	
고추비닐하우스시설 재배환경개선사업	8,913㎡	49,842	

## □ 추진계획

- 2015. 1월 : 사업계획 수립
- 2015. 2월 ~ 3월 : 사업신청 접수 및 대상자 확정
- 2015. 4월 ~ 11월 : 사업시행 및 보조금 지출

## □ 기대효과

- 영농시설 및 자재를 공급하여 고품질 농산물 생산 도모

# 안정적인 농작물 생산을 위한 농업생산기반시설 지원

- 안정적인 농작물 생산을 위한 농업용기반시설의 효율적인 유지·관리
- 가뭄 예상지역에 대한 농업용관정 개발로 농업재해 사전 예방

## □ 개 요

- 기 간 : 2015. 1월 ~ 12월
- 소요예산 : 40,000천원 (농업생산기반시설 유지·보수)
- 내 용 : 운북저수지 및 기존 관정 유지·보수
- 농업생산기반시설 현황 : 농업용관정 54개소(대형 3, 소형 51), 저수지 1개소

## □ 그동안 추진사항

- 2014. 2월 : 농업용관정 개발공사 발주 및 시공
- 2014. 3월 : 농업용관정 개발공사 준공
- 농업생산기반시설 개발 및 정비 실적 (2014년)

시 설 명	공 사 명	사업량	집행액(천원)
계	-	-	68,679
농업용관정 개발	운북동 789-18번지 농업용관정 개발공사	1공	17,285
	중산동 1255-4번지 농업용관정 개발공사	1공	17,285
농업용관정 보수	운북동 613-10번지 外 9개소 농업용관정 보수공사	10공	26,184
저수지	운북저수지 횡형권양기 보수공사	1식	4,268
	운북저수지 펜스 보수공사	1식	3,657

## □ 추진계획

- 2015. 2월 : 농업생산기반시설 유지·관리계획 수립
- 2015. 2월 ~ 12월 : 농업생산기반시설 일제점검 및 정비

## □ 기대효과

- 영농기에 원활한 농업용수 공급 및 농업재해 사전 예방

# 도시가스 공급확대 및 에너지시설 안전관리

- 경제적이며 청정연료인 도시가스 공급확대로 국민의 삶의 질 향상
- 에너지시설에 대한 지도·점검 강화로 안전사고를 사전에 예방

## □ 개 요

○ 도시가스 및 에너지 시설 현황 (단위 : 개소)

구분 시설수	도시가스	액화석유가스			고압가스		가스사용시설		석유시설	
	충전소	충전소	판매소	저장소	저장소	냉동 제조소	도시 가스	액화 가스	주유소	일반 판매소
343	2	1	1	2	8	15	60	239	8	7

○ 특정가스 사용시설 미검업소 및 부적합업소 현지점검 및 행정처분  
(한국가스안전공사 인천지역본부 통보분)

## □ 그동안 추진사항

- 영종지역 운남택지 및 구도심 일부지역 도시가스 공급 추진
  - 도시가스 공급신청 운남택지 및 원도심 441세대 공급관공사 실시
  - 대책회의 5회, 주민설명회 2회 개최, 유관기관 및 관련부서 협의
- 가스안전점검 실시 : 동절기 54, 해빙기 13, 우기 및 추석 56, 사용시설 150개소
  - 정기검사 미신청 52개소, 부적합시설 3개소 검사 및 개선명령
  - 액화석유가스 시설 지적사항 5개소 시정조치
- 석유판매시설 점검 및 행정처분
  - 가격표시제 수시점검 3회, 석유품질검사 2회 (주유소 10개소 20건)
  - 주유소 이동판매 위반 과징금 부과 (3개소, 46,500천원)

## □ 추진계획

- 도시가스 보급 확대
  - 운남동 일부 및 중산동 구도심 공급 : 영종마트 → 중산동 3.6km
  - 운북동 미단시티쪽 정압기 설치부지 확보 등 공급계획 수립 및 추진
- 에너지시설에 대한 동절기, 해빙기, 우기, 추석대비 안전점검 강화 (343개소 / 연중4회)

## □ 기대효과

- 도시가스 확대 보급으로 경제적 삶의 질 향상 및 청정 하늘도시 조성
- 에너지시설 안전관리를 강화하여 주민의 생명과 재산 보호



# 용 유 출 장 소



## 용 유 출 장 소

- 자연발생유원지 공공시설물 유지·보수 ..... 451
- 세수증대를 통한 재정자립도 향상 ..... 453
- 쾌적한 공중화장실 관리 ..... 455
- 청결한 자연발생유원지 관리 ..... 456
- 농업생산기반시설 유지보수 ..... 457
- 농가소득 증대사업 ..... 459



# 자연발생유원지 공공시설물 유지·보수

자연발생유원지에 설치되어 있는 공공시설물을 적기에 유지·보수하여 이용객들의 안전과 편의를 도모하고 다시 찾고 싶은 관광명소를 조성코자 함

## □ 개 요

○ 기 간 : 2015. 3월 ~ 8월

○ 자연발생유원지 현황

구 분	계	을왕리	왕산	선녀바위	하나개	실미	비고
면 적(m <sup>2</sup> )	667,000	195,000	202,000	30,000	210,000	30,000	
급수시설(개소)	14	3	4	1	3	3	
샤워시설(개소)	5	1	1	-	2	1	
유관기관 사무실	6	중부서, 소방서, 해경	중부서, 해경	-	해경	-	

○ 소요예산 : 352,900천원

## □ 그동안 추진사항

○ 2014년도 사업현황

(단위 : 천원)

사 업 명	예 산	집행액	공사기간
계	237,492	178,497	-
을왕리왕산하나개 해양경찰 이동 근무 초소 정비		20,482	'14. 5. 20 ~ 5. 29
자연발생유원지 백사장 청소차 임차운영		21,800	'14. 5. 29 ~ 6. 24
을왕리 샤워장 내외관 등 정비		14,960	'14. 5. 29 ~ 6. 29
왕산해수욕장 샤워장 거치대 설치	-	739	'14. 6. 2 ~ 6. 25
을왕리 해수욕장 수도시설 등 정비		21,604	'14. 6. 9 ~ 6. 20
을왕리 해수욕장 샤워장 락카 설치		6,300	'14. 6. 11 ~ 6. 30
왕산 해수욕장 방송시설 정비		2,255	'14. 6. 20 ~ 6. 30

사 업 명	예 산	집행액	공사기간
을왕리 백사장 차량 진입 방지시설 설치	-	7,150	'14 6. 23 ~ 6. 30
자연발생유원지 부표 설치		9,900	'14 6. 24 ~ 6. 27
하나개 방송시설 정비공사		15,214	'14 6. 24 ~ 6. 27
왕산 해수욕장 샤워장 임차		11,088	'14 6. 30 ~ 8. 31
선녀바위 기 철거 시설물 기초 정리		1,650	'14 7. 16 ~ 7. 18
왕산 하나개 자연발생유원지 시설물 정비공사		14,993	'14 7. 22 ~ 7. 29
자연발생유원지 이동지원본부 소모품 구입 등		3,007	'14 7월 ~ 8월
자연발생유원지 전기시설 정비		4,629	'14 8. 14 ~ 8. 22
을왕리 해수욕장 안전웬스 보수공사		6,237	'14 10. 6 ~ 10. 30
자연발생유원지 상하수도요금 등		16,489	'14 1월 ~ 12월

## □ 추진계획

(단위 : 천원)

사 업 명	사 업 비	공사기간	비고
계	352,900	-	
하나개 방송장비 설치공사	31,000	'15. 3월 ~ 4월	
무의지역 자연발생유원지 시설물 보수	30,000	'15. 3월 ~ 4월	
용유지역 자연발생유원지 시설물 보수	40,000	'15. 3월 ~ 6월	
여름과출소, 119시민수상구조대, 해양경찰구조센터 시설물 보수	40,000	'15. 3월 ~ 6월	
자연발생유원지 백사장 청소 등	55,200	'15. 6월 ~ 8월	
해파리 피해방지 안전시설 설치	100,000	'15. 6월 ~ 8월	
이동지원본부 운영지원 등	6,700	'15. 7월 ~ 8월	
자연발생유원지 공공요금 납부	30,000	'15. 1월 ~ 12월	
자연발생유원지 시설장비 유지관리	20,000	'15. 1월 ~ 12월	

## □ 기대효과

- 자연발생유원지 內 각종 시설물 정비로 관광객에 대한 편의성 제고 및 안전사고 방지

# 세수증대를 통한 재정자립도 향상

정확한 지방세 부과와 지속적인 세원 발굴을 통하여 세수증대를 도모하고, 재정자립도 향상에 기여

## □ 개요

- 2015년 지방세 징수 목표액 117억원 확보에 최선의 노력경주  
《2015년도 지방세 부과·징수 목표액 현황》

(단위 : 백만원)

구 분	2015년 징수목표액 (A)	2014년 징수목표액 (B)	증감(A-B)		비 고
			금액(C)	비율(C/B)	
계	11,757	11,198	559	5%(증)	
현년도	소계	11,296	537	5%(증)	
	구세	5,825	277	5%(증)	
	시세	5,471	260	5%(증)	
과년도	461	439	22	5%(증)	

## □ 그동안 추진사항

- 2014년 지방세(區稅) 징수현황 ----- 11,921백만원

【2014. 12. 31 현재】

(단위 : 백만원, %)

구 분	징수목표액 (A)	부과액 (B)	징수액 (C)	달성률 (C/A)	비 고
계	11,198	15,119	11,921	106.4%	
현년도	소계	10,759	11,252	104.6%	
	구세	5,548	5,473	98.6%	
	시세	5,211	5,779	110.9%	
과년도	439	2,370	669	152.4%	

※ 과년도 부과액(B) : 전년도 이월 체납액

## □ 추진계획

- 유관기관 인허가 자료와 과세자료의 철저한 대사로 공평과세 실현
- 지속적인 납세홍보를 통한 징수율 제고
- 비과세·감면 과세자료에 대한 사전안내로 민원 발생 최소화

## □ 기대효과

- 재정 자립도 향상에 기여
- 체계적인 세원관리 확립과 공평과세 실현

# 쾌적한 공중화장실 관리

인천국제공항 일원, 수도권에 위치하여 연중 방문객이 증가 추세인 자연발생유원지 공중화장실의 효율적 유지·관리로 쾌적한 휴식공간을 제공하고 관광객의 편의 향상 및 국제관광도시 이미지 제고

## □ 개요

○ 용유·무의지역 공중화장실 : 59개소

구분	계	고정식화장실			이동식화장실		
		소계	수세식	재래식	소계	수세식	간이화장실
수량	59	9	8	1	50	33	17

○ 운영방향

- 공중화장실 청소, 분뇨처리의 민간 대행계약 운영
- 공중화장실 유지보수 및 환경친화적 배치, 노후화장실 폐기

○ 소요예산 : 161,831천원

## □ 그 동안 추진사항

- 화장실 청소 민간위탁 실시 : 302회 66톤 58,540천원
- 분뇨 및 오니(정화조) 수거 : 171회 2,199톤 41,154천원
- 화장실 보수·정비 및 소모품 교체 : 95건 102,450천원
- 노후 화장실 관리 : (폐기) 14동 8,413천원, (고재수입) 5동 4,180천원  
(교체) 3동 119,939천원

## □ 추진계획

- 2015. 연중 : 청소 민간위탁 운영 : 70,000천원
- 2015. 연중 : 분뇨 및 오니 수거 대행계약 운영 : 51,256천원
- 2015. 연중 : 보수·정비 및 계절별 시설물 유지관리 : 40,000천원
- 2015. 연중 : 공중화장실 국유지 대부사용료 지출 : 575천원

## □ 기대효과

- 공중화장실의 체계적 관리로 편리하고 쾌적한 휴식공간을 제공하여 시민 건강증진 및 다시 찾고 싶은 관광환경 조성

# 청결한 자연발생유원지 관리

자연발생유원지를 찾는 관광객의 증가로 쓰레기 배출량이 급증함에 따라 신속 수거토록 대처하는 등 내방객의 불편감을 해소하고 보다 쾌적하고 안락한 휴식공간으로서의 관광이미지 조성

## □ 개 요

- 기 간 : 연중
- 내 용 : 자연발생유원지 5개 지역 쓰레기 처리
- 연간쓰레기 발생량 : 약 2,900톤
- 소요예산 : 479,070천원

## □ 그동안 추진사항

- 쓰레기수거 일시사역인부 단계별 고용 : 128명 / 316,072천원  
- 피서철·AG 등 성수기(7월~10월) - 79명, 비수기 - 49명
- 유원지 및 해변가 등 방치, 행락쓰레기 수거 : 2,633톤
- 을왕리·소무의도 무단투기 폐기물 위탁 처리 : 390.1톤 / 84,920천원  
- 을왕리 임시집하장 - 275.6톤, 소무의도 임시집하장 - 114.5톤
- 쓰레기 되가져가기 및 무단투기 예방 현수막 제작 : 10개 / 550천원

## □ 추진계획

- 2015. 연중 : 유원지 및 해변가 등 방치, 행락쓰레기 수거  
- 쓰레기수거 일시사역인부 단계별(2개월) 고용
- 2015. 연중 : 을왕리·소무의도 무단투기 폐기물 위탁 처리
- 2015. 연중 : 쓰레기봉투·청소용품 구입 및 홍보물 제작 배포

## □ 기대효과

- 행락쓰레기의 신속한 수거·정비로 쾌적하고 안락한 휴식공간 제공
- 청결한 해변 조성으로 관광객 유치 및 국제도시 위상 제고

# 농업생산기반시설 유지보수

- 농업생산기반시설의 철저한 관리로 농업용수 등 자원의 효율적 이용을 통한 농업생산성 향상
- 자연재해에 적극 대처함으로써 안정적인 농업경영 도모

## □ 개 요

- 기 간 : 연중
- 대 상 : 관내 농업생산기반시설  
(관정30공, 방조제1개소, 저수지 1개소, 배수문 2개소)
- 내 용 : 정비대상 시설의 유지보수
- 소요예산 : 40,000천원

## □ 그동안 추진사항

- 사업별 준공 현황

(단위 : 천원)

구 분	공 사 명	사 업 비	준 공	비 고
	총 9건	85,444	-	
관정신설	4건	71,754	-	
	남북동 642번지 일원 농업용관정 개발공사	17,685	'14. 5월	
	을왕동 836-18번지 일원 농업용 관정 개발 공사	18,023	'15. 1월	
	을왕동 391번지 일원 농업용 관정 개발 공사	18,023	'15. 1월	
	남북동 466번지 일원 농업용 관정 개발공사	18,023	'15. 1월	
유지보수	5건	32,429		
	개안방조제수문보수공사	18,739	'14. 3월	
	남북동 879-1번지 농업용관정 보수공사	2,929	'14. 5월	
	농업용 관정 안내판 제작	1,704	'14. 6월	
	을왕동 678-42번지 관정덮개 구입	605	'14. 6월	
	을왕동 808-22번지 농업용관정 보수공사	2,323	'14. 7월	
	남북동 911-1번지외1 농업용관정 보수공사	6,129	'14. 8월	

□ 추진계획

- 2015. 2월 : 상반기 농업생산기반시설 점검 및 정비대상 조사
- 2015. 2월 ~ 3월 : 정비대상시설 보수공사 설계 및 계약
  - 관정신설 및 기반시설 유지보수

(단위 : 천원)

구 분	공 사 명	사 업 비	기 간	비고
	합 계	40,000		
관정신설	남북동 936-6번지 일원 농업용 관정 개발 공사	20,000	'15. 2월 ~ 3월	
유지보수	관정 30개소, 수문 2개소 유지보수비	20,000	'15. 2월 ~ 12월	

- 2015. 2월 ~ 3월 : 공사착공 및 준공
- 2015. 8월 : 하반기 농업생산기반시설 점검 및 정비대상 조사
- 2015. 9월 : 정비대상시설 보수공사 설계 및 계약
  - 농업생산기반시설 점검 결과 보수대상 공사 추진
- 2015. 10월 ~ 11월 : 공사착공 및 준공

□ 기대효과

- 원활한 농업용수 공급 및 농업재해 사전예방

# 농가소득 증대사업

농업인 및 농업생산자단체에 각종 농자재를 지원함으로써 농업경영비 부담완화 및 영농비용의 부담을 완화하고 농가소득 증대 기여

## □ 개 요

- 기 간 : 연중
- 대 상 : 농업인 및 농업생산자 단체
- 내 용 : 관내 농업인에게 각종 농자재를 지원함
- 소요예산 : 126,160천원

### ※ 농업현황

(단위 : ha)

농가수	경 지 면 적				비고
	합 계	전	답	과수원	
약 530호	205	100	85	20	

## □ 그동안 추진사항

(단위 : 천원, %)

사 업 명	사 업 량	집 행 액	재 원	추 진 기 간
계		<b>89,970</b>		
소형농기계 지원사업	16대	20,832	區60, 자40	'14. 2월 ~ 5월
농산물건조기 지원사업	14대	24,240	區60, 자40	'14. 2월 ~ 5월
벼병해충 공동방제지원사업	85ha	9,180	區80, 자20	'14. 4월 ~ 8월
농산물포장재 지원사업	20,974매	18,164	區60, 자40	'14. 5월 ~ 9월
농촌환경개선사업(취 끈끈이)	3,500포	8,645	區100	'14. 2월 ~ 10월
영세농가 멀칭비닐지원사업	178농가	8,909	區100	'14. 3월 ~ 6월

□ 추진계획

(단위 : 천원, %)

사 업 명	사업량	소요예산 (지원액)	재 원	추진기간	비고
계		<b>126,160</b>			
소형농기계 지원사업	20대	36,000	區60, 자40	'15. 2월 ~ 10월	區예산
농산물건조기 지원사업	15대	45,000	區60, 자40	'15. 2월 ~ 10월	
벼병해충 공동방제지원사업	85ha	13,000	區80, 자20	'15. 4월 ~ 11월	
농산물포장재 지원사업	20,000매	18,000	區60, 자40	'15. 5월 ~ 10월	
친환경 농자재지원사업 (위드스톱 등)	4ha	10,560	區60, 자40	'15. 3월 ~ 6월	출장소 예산
영세농가 소득증대지원사업 (고추수확기)	50대	3,600	區60, 자40	'15. 3월 ~ 6월	

□ 기대효과

- 농산물 생산기반 구축으로 농업 경쟁력 제고 및 소득증대

# 중구시설관리공단



## 중구시설관리공단

- 공공청사시설의 체계적 관리 ..... 465
- 인천개항장 테마 박물관·전시관·문화관 관리·운영 ..... 466
- 한중문화관 공연·전시 및 대관사업 운영 ..... 468
- 중구문화체험교실 프로그램 운영 ..... 470
- 국민체육센터 관리·운영 ..... 472
- 공영주차장 관리·운영 ..... 474



# 공공청사 시설의 체계적 관리

시설물의 수시점검을 통하여 안전사고를 사전에 예방하고 신속한 대응으로 시설 내구연한 증대와 기능을 유지하여 공공청사 시설물을 체계적으로 관리하고자 함

## □ 개 요

○ 기 간 : 연 중

○ 시설현황

구 분	區 및 의회청사	중구 보건소	영종보건지소 및 복합청사	문화회관 및 체육센터	보훈회관 (신규)
위 치	신포로27	참외전로72	운남서로100	축항대로296	신포로46
규 모	지하1~지상4	지하2~지상5	지하1~지상3	지하1~지상3	지하2~지상7
대지면적	4,055.59㎡	5,361.66㎡	12,064.00㎡	46,036.30㎡	489.30㎡
연 면 적	18,140.77㎡	6,794.50㎡	4,564.85㎡	11,691.75㎡	2,497.33㎡
업무내용	- 청사 환경관리 - 시설물 유지관리 및 안전점검				

## □ 그동안 추진사항

- 2014. 1월 ~ 12월 : 개별시설 법정 정기검사 및 환경정화 실시
- 2014. 1월 ~ 12월 : 유지보수 관련 자체보수 및 공사 시행
- 2014. 12월 : 2014년도 유관기관 합동 소방안전훈련 실시

## □ 추진계획

- 2015. 3월 중 : 해빙기 특별안전점검 실시
- 2015. 5월 중 : 시설장비별 이력관리제 실시

# 인천개항장 테마박물관, 전시관, 문화관 관리·운영

한중문화관, 인천개항장 근대건축전시관, 인천개항박물관, 짜장면박물관의 전문적인 통합관리로 관광객 유입의 교두보가 되어 지역경제 및 관광 활성화에 기여하고, 2015년 인천시 '세계 책의 수도'를 맞아 다양한 전시를 기획하여 인천을 대표하는 문화관광시설로 자리매김하고자 함

## □ 개 요

구 분	한중문화관	인천개항장 근대건축전시관	인천개항박물관	짜장면박물관
개관일	2005. 4. 16	2006. 9. 27	2010. 10. 2	2012. 4. 28
위 치	제물량로 238	신포로 23번길 77	신포로 23번길 89	차이나타운로 56-14
규 모	지하1층~지상4층	지상2층	지상2층	지상2층
연 혁	.	市 지정문화재 제50호 (舊 일본 제8은행 인천지점)	市 지정문화재 제7호 (舊 일본 제은행 인천지점)	市 등록문화재 제246호 (舊 공화춘)
전시주제	청국의 문화예술	근대 도시계획 및 건축	서구근대문물	근대음식문화
운영기간	연 중			
소요예산 (천원)	204,444 (구비 204,444)	46,540 (구비 46,540)	79,528 (구비 79,528)	58,639 (구비 58,639)
관람료 (성인 청소년 어린이)	개별	500원/300원/200원		1,000원/700원/ 500원
	통합	1,700원/1,100원/800원		
	면제	중구구민, 경로우대자, 장애인, 국가유공자, 기초생활수급자		

## □ 그동안 추진사항

- 2014. 4. 11 ~ 2014. 8. 31 : 제1회 인천개항박물관 특별전 '렌즈 속에 담긴 제물포의 어제와 오늘'展 개최
- 2014. 10. 21 ~ 2014. 11. 30 : 제2회 인천개항박물관 특별전 '다이캐스팅 레플리카로 보는 자동차 역사'展 개최

- 2014. 12. 15 ~ 2015. 3. 1 : 제3회 인천개항박물관 특별전 '전통지화 세상에 곱하다'展 개최
- 2014. 4월 ~ 12월 : 문화체육관광부 시행 '문화가 있는 날' 참여 실시, 매월 마지막 주 수요일 유료이용 박물관 무료개방 실시
- 관람현황(2014. 1. 1 ~ 2014. 12. 31 기준)

구 분	관람객 수(명)	수 입 금(천원)	비 고
계	529,934	191,698	-
한중문화관	165,911	-	무 료
근대건축전시관	82,385	25,008	-
인천개항박물관	84,716	25,731	-
짜장면박물관	196,922	140,959	-

## □ 추진계획

- 제4회 인천개항박물관 기획전시실 특별전 개최
  - 일 정 : 2015. 4월 ~ 9월
  - 내 용 : 인천항을 통해 유입된 최초·최고의 서구문물 특별전
- 제3회 짜장면박물관 특별전 개최
  - 일 정 : 2015. 7월 ~ 12월
  - 내 용 : 舊 공화춘 메뉴 복원을 통한 근대 음식문화 및 역사 확인

## □ 기대효과

- 박물관 기능 및 역할 확대
  - 기탁·기증을 통한 박물관 소장 유물 및 전시 공간 확대
  - 다양한 특별전 개최를 통한 박물관 인지도 제고
- 특별전을 통한 관람객 호응 기대
  - 옛 추억 및 일상에서 접하기 쉬운 주제로 관람객 공감대 형성
  - 재미있고 흥미로운 박물관 볼거리 확대로 관람객 증가 기대
- 박물관 관람객 유입을 통한 지역 경제 활성화 기여

# 한중문화관 공연·전시 및 대관사업 운영

구민 뿐 만 아니라, 국내외 관광객을 위한 다양한 공연 및 상설·초청 전시를 개최하고, 갤러리와 공연장 시설대관을 통한 문화예술행사를 적극 유치하며, 한국과 중국의 문화예술교류를 시작으로 다양한 국제 교류의 선두에 서서 공공성증진 및 문화예술발전에 이바지하고자 함

## □ 개 요

- 기 간 : 2015. 1. 1 ~ 2015. 12. 31
- 위 치 : 인천광역시 중구 제물량로 238 한중문화관
- 내 용
  - 기획공연 : 지역관광 볼거리 제공을 위한 공연 및 문화예술 저변 확대를 위한 수준 높은 공연 개최
  - 상설전시 : 한국 전통 기증작품은 물론, 중국 우호도시 기증작품들을 전시하여 한국과 중국의 문화예술을 비교 관람 가능
  - 초청전시 : 한국과 중국의 다양한 예술단체 및 예술가를 초청하여 양국의 문화예술교류 증진 및 발전 도모

## □ 그동안 추진사항

- 2014. 3. 22 : 지역 관광 활성화를 위한 중국 전통 문화 공연 개최
- 2014. 5. 5 : 어린이날 특집 행사 개최
  - 한국 전통 문화 체험 : 배첩장 초청 시연 및 제책체험 실시
  - 어린이 교육 뮤지컬 공연 : 영어회화 위주의 교육적 주제로 기획
- 2014. 8. 9 : 방학특집 공연 개최
- 2014. 8. 23 ~ 8. 24 : 한중수교 22주년 기념 야외공연 개최

- 2014. 10. 26 : 한중문화관 찾아가는 문화기획공연 개최
- 2014. 11. 30 : 한중문화관 가을 콘서트 개최
- 2014. 12. 14 : 한중문화관 신나고 콘서트 개최
- 2014. 12. 25 : 한중문화관 크리스마스 특집 어린이 뮤지컬 캐츠 개최
- 2014. 4. 8 ~ 27 : 초청전시 '설레임의 공간'展 개최
- 2014. 7. 1 ~ 13 : 초청전시 '인천원로초대작가회전' 개최
- 2014. 8. 5 ~ 17 : 초청전시 '중국명가단국방서법예술초대전' 개최
- 2014. 9. 1 ~ 14 : 초청전시 '중구문화예술인회 정기 작품 전시' 개최
- 2014. 9. 30 ~ 10. 12 : 초청전시 '中區에서 中心으로'展 개최
- 2014. 1월 ~ 12월 : 시설대관 총 166건 (수입금 19,889천원)

## □ 추진계획

- 제1회 한중 국제교류 초청전시 개최
  - 일 정 : 2015. 5월 ~ 6월
  - 내 용 : 한중 문화산업 고취를 위한 중국 저명작가들과의 교류전 개최
- 제2회 한중문화관 관광축제 '문화를 관광하다' 개최
  - 일 정 : 2015. 6월
  - 내 용 : 한중문화관 야외광장에서 다양한 공연과 지역 문화예술  
공방들의 체험활동이 함께 하는 한중문화관 관광축제 개최
- 2015. 1월 ~ 12월 : 문화예술저변확대를 위한 양질 공연 다수 개최

## □ 기대효과

- 국제 문화교류를 통한 글로벌 관광특구 성장에 기여
- 많은 볼거리제공을 통한 지역관광활성화 주도적 역할
- 문화와 관광이 융합된 새로운 패러다임의 공연·전시연출로 지역적 특성 강조

# 중구문화체험교실 프로그램 운영

중구 대표 관광자원인 인천 차이나타운 및 인천 개항장의 지역적 특색을 활용하여 체험 참가자들에게 다양한 활동과 학습을 제시하고, 전국단위 참가자들의 방문유도로 문화·관광 중구의 인지도를 제고하며 잠재 관광객 유입 증대를 도모하고자 함.

## □ 개 요

- 기 간 : 2015. 3. 14 ~ 2015. 12. 26 (매주 토요일)
- 현 황

구 분	운영 프로그램	운 영 일 자
중구문화 체험교실	중국어문화체험교실	3월~12월(매주 토요일)
	개항장문화체험교실	3월~12월(매주 토요일)

## □ 그동안 추진사항

- 2014. 1월 ~ 12월 : 어학·문화강좌 운영, 892명 수강 (※ 수입금 : 34,260천원)
- 2014. 3월 ~ 12월 : 체험프로그램 운영
  - 어린이문화체험교실 : 70개원, 3,731명 참가 (※ 수입금 : 35,165천원)
  - 중국어문화체험교실 : 93개원, 3,081명 참가 (※ 수입금 : 15,337천원)
  - 개항장문화체험교실 : 63개원, 1,890명 참가 (※ 수입금 : 8,682천원)
- 중구문화체험교실 경영수지 개선 실시
  - 2015년도 어린이문화체험교실 폐지
  - 2015년도 어학·문화강좌 업무 폐지
  - 중국어·개항장문화체험교실 체험료 인상 물가심의위원회 논의

## □ 추진계획

- 체험 프로그램 참가료 인상 조례개정 : 5,000원 ⇨ 7,000원
- 신규 프로그램 기획
  - 정보수집 및 他 우수기관 벤치마킹 실시
  - 지역 인프라를 활용한 신규 프로그램 기획으로 재방문 고객 공략
- 강평회 실시에 따른 운영 개선방안 수립
  - 효율적인 운영을 위한 인력의 재배치 및 운영개선
  - 프로그램 만족도 향상을 위한 방안 논의

## □ 기대효과

- 체험프로그램 인구 유입을 통한 관광산업 활성화 이바지
- 학교와 연계된 창의적인 체험프로그램으로 문화, 관광 및 교육이 결합된 특색지역 형성에 따른 인지도 제고
- 지역관광 활성화를 위한 청소년 관광증진 서포터즈 봉사활동 증대

# 국민체육센터 관리·운영

효율적이고 전문적인 관리·운영을 통하여 지역주민과 사용자들의 여가 생활과 건강을 증진하려는 체육센터 건립 취지를 달성하고자 함

## □ 개 요

- 위 치 : 축항대로 296번길 81 (신흥동3가 39-24번지 外 2필지)
- 규 모 : 지하1층 ~ 지상3층 / 연면적 16,001.6m<sup>2</sup>
- 시설현황 : 수영장, 헬스장, 스크린골프연습장, 축구장, 풋살장,  
다목적체육관 (배드민턴, 탁구)
- 운영방법

구 분	수 영	헬 스	스크린골프	다목적체육관 (배드민턴,탁구)	실외시설 (축구장,풋살장)
운영방법	강습(47개 강좌) 자유수영 일일입장	월회원 일일입장	강습(7개 강좌) 자유이용 일일입장	일일입장 사용신청하기에 따른 대관	사용신청하기에 따른 대관

## □ 그동안 추진사항

- 2012. 11월 : 국민체육센터 유료운영 실시
- 2014. 4월 : 다목적체육관 유료운영 실시 (배드민턴, 탁구)
- 2014. 5월 : 제94회 전국체육대회 경기장 사용 협조 (축구장)
- 2014. 7월 : 국민체육센터 셔틀버스 노선 조정 및 증차 (기존3대 → 4대)
- 2014. 9월 : 제17회 인천아시아경기대회 훈련시설 사용협조 (다목적체육관)

○ 2014년도 회원접수 및 매출현황

구 분	총 계	월 회원 접수				일일장	대관		기타 비용 (사물함 등)	비고
		소 계	수 영	헬 스	스크린 골프		다목적 체육관	실외시 설		
회원접수 현황	51,455명	15,137명	13,798명	928명	411명	36,318명	620건	1,781건	-	(대관 인원수 제외)
매출현황 (천원)	859,833	634,174	566,166	29,891	38,117	99,067	3,361	110,017	13,214	

□ 추진계획

○ 국민체육센터 시설개선

- 2015. 2월 중 : 기계실 응축수 누수배관 교체 (소요예산 : 3,500천원)
- 2015. 2월 중 : 국민체육센터 CCTV 추가설치 (소요예산 : 9,900천원)
- 2015. 3월 중 : 유아플 판형 열교환기 교체 (소요예산 : 5,000천원)
- 2015. 3월 중 : 샤워실 절약형 샤워기 교체 (소요예산 : 3,000천원)

○ 국민체육센터 공유재산 대부료 부과 (2015년도분)

- 대부시설 : 국민체육센터 內 축구장 부속건물 (사무실)
- 대부기간 : 2015. 1. 1 ~ 12. 31 [1년간]
- 대부받는자 : 중구생활체육회 (대표자 : 추경식)
- 대 부 료 : 4,383,970원 (예상)
  - ※ 2014년 부과 : 4,370,770원 (2014.12.08)
- 향후일정 (1월중)
  - 사용료 산출 (공시지가 및 시가표준액 반영)
  - 사용료 부과 (공유재산 사용계약서 작성)
  - 사용료 부과사항 제출 (區 홍보체육진흥실)

# 공영주차장 관리·운영

공영주차장의 체계적 관리·운영을 통하여 선진 주차문화 정착 및 지역주차난 해소에 기여하고, 시설물의 정기적 점검, 직원 친절 및 직무교육을 실시하여 안전사고 예방 및 이용고객께 최상의 서비스를 제공하고자 함

## □ 개 요

○ 운 영 : 연중

○ 현 황

(2015.1.19 / 단위 : 면)

구 분	계	노 상	노 외	
			건축물식	지평식
개소수	16개소	3개소	7개소	6개소
주차면수	1,323면	117면	869면	337면

○ 주요업무

- 주차요금의 징수 및 수납
- 주차장시설물 등의 유지 및 보수, 환경정비
- 주차관리원의 배치, 교육 및 고객 민원처리 등

## □ 그동안 추진사항

○ 주차장 수입현황 : 금1,131,678천원

(2014.12.31 / 단위 : 천원)

1월	2월	3월	4월	5월	6월	7월	8월	9월	10월	11월	12월
67,354	63,742	81,908	82,585	132,287	98,579	95,918	125,366	130,011	103,219	78,363	72,346

○ 고객만족도 제고를 위한 노력

- 직무능력 향상 및 고객만족도 제고를 위한 교육 실시 [총5회]
- 깨끗하고 쾌적한 공영주차장 조성을 위한 환경정비 실시 [총6회]

- 최상의 시설유지 및 안전사고 예방을 위한 노력
  - 2014. 7. 25, 7. 28 : 공영주차장 시설물 종합 안전점검 실시
  - 2014. 7월 ~ 12월 : 공영주차장 시설물 종합 안전점검에 따른 보수실시
    - 차이나타운공영주차장 소방펌프 보수 外 25건 보수완료
- 업무공조 및 정보공유를 위한 노력 (區 교통행정과 업무연찬회 개최)
  - 2014. 8. 5 : 시설물 종합 안전점검에 따른 시설물 보수 협의
  - 2014. 9. 23 : 2015년도 본예산 편성 협의
  - 2014. 12. 30 : 세외수입 증대방안, 염부두공영주차장 운영방안 등 협의

## □ 추진계획

- 직무능력 향상 및 최상의 서비스 제공을 위한 노력
  - 매월 1회 친절 및 직무(복무) 교육 실시
  - 분기별 고객건의 및 의견수렴을 위한 고객의 소리 협의체 운영
- 안전사고 예방 및 체계적 시설물 관리를 위한 노력
  - 매월 소방안전점검, 승강기안전점검 등 실시
  - 반기별 시설물 종합 안전점검 실시 및 결과에 따른 체계적 보수
- 효율적 업무수행 및 정보공유를 위한 의사소통 채널 구축
  - 분기별 區 관리·감독기관과 업무연찬회 개최
  - 분기별 직원 간 업무연찬회 개최



# 동 주 민 셴 터



# 신포동주민센터

- 주민자치센터 운영활성화 ..... 481
  
- 체력단련실 샤워실 리모델링 ..... 482



# 주민자치센터 운영활성화

주민복지증진과 심신단련을 위한 주민자치센터 프로그램을 운영하고 적극적으로 홍보함으로써 주민자치센터 활성화 및 지역공동체 형성에 기여하고자 함

## □ 개 요

- 기 간 : 연중
- 위 치 : 주민자치센터, 주민센터 3층 (체력단련실)
- 내 용 : 주민자치센터 프로그램 운영 및 지원
- 소요예산 : 76,711천원

## □ 그동안 추진사항

- 2014. 12. 19 : 제10기 신포동 주민자치위원회 선정을 위한 선정위원회 회의개최
  - 선정인원 : 22명 (고문 3명 제외)
  - 임 기 : 2015. 1. 1 ~ 2016. 12. 31 (2년)
- 2014. 12. 23 : 2015년 주민자치센터 연간운영계획 수립
- 2014. 12. 24 : 중국어회화반 신규개설을 위한 강사 공개채용 (2명)
- 2015. 1월 : 1분기 주민자치센터 프로그램 운영 (12개)
  - 컴퓨터(초·중급), 요가, 차명요가(오후·저녁), 스포츠댄스(초·중급), 라인댄스, 방송댄스, 중국어회화(초·중급), 체력단련실

## □ 추진계획

- 2015. 3월 : 주민자치위원회 결원위원 충원 (3명)
- 2015. 4월 : 체력단련실 신발장 및 락커 교체
- 2015. 4월 ~ 12월 : 분기별 주민자치센터 프로그램 운영

## □ 기대효과

- 주민자치센터 프로그램 운영으로 주민복지증진 및 자기계발기회 제공

# 체력단련실 샤워실 리모델링

체력단련실 샤워실의 환기시설 부족과 결로로 인한 곰팡이 등으로 이용하는 주민들의 불편이 제기되고 있으므로 샤워실 리모델링을 통해 쾌적하고 편리한 환경을 제공함으로써 주민의 만족도 제고

## □ 개 요

- 기 간 : 2015. 3월
- 위 치 : 제물량로 168 (신포동 주민센터 3층)
- 내 용
  - 샤워실 벽면 및 바닥 타일 교체
  - 결로 방지를 위한 벽면 보온재 설치
  - 샤워기 교체 및 샤워부스 설치
  - 환풍기 설치
  - 출입문 교체
- 소요예산 : 15,000천원

## □ 추진계획

- 2015. 3월 : 공사 착공 및 준공

## □ 기대효과

- 이용자의 불편사항을 해소하고 쾌적한 환경제공으로 주민만족도 제고

## 연안동주민센터

- 주민자치센터 운영 내실화 ..... 485
- 동청사 보수 및 도색 ..... 487
- 주민 불편사항 일제조사 ..... 488



# 주민자치센터 운영 내실화

- 수요자 중심 주민자치센터 프로그램의 내실 있는 운영으로 다원화된 현대사회를 살아가는 주민들의 다양한 문화적 욕구 충족
- 주민 누구나 즐길 수 있는 쾌적한 문화쉼터로서 주민자치센터를 활성화 시키고자 함

## □ 개 요

- 기 간 : 2015. 1월 ~ 2015. 12월
- 운영계획 : 12개 프로그램
- 내 용
  - 주민자치센터 프로그램 운영
    - 주민들의 다양한 욕구를 충족하기 위한 다양한 프로그램 발굴·운영
  - 주민자치센터 관리 및 지원
    - 효율적인 주민자치센터 관리 및 지원을 위한 각 프로그램별 대표자 회의를 개최하여 의견 수렴 및 지원
- 소요예산 : 82,700천원
- 운영프로그램 현황 및 운영 장소

운영프로그램	장 소	비고
서예, 사군자	주민자치센터2층	
에어로빅(초·중급), 요가, 노래교실 차밍댄스, 키즈방송댄스, 색소폰	연안경로당3층	
배드민턴, 탁구	연안초등학교	
골프	씨월드골프장	

## □ 그동안 추진사항

- 2014. 12월 : 2015년 주민자치센터 프로그램 운영계획 수립
- 2014. 12월 : 프로그램 강사 공개모집
  - 에어로빅 초급 등 12개 프로그램 강사 채용
- 2015. 1월 : 2015년 1분기 주민자치센터 프로그램 수강생 모집 및 운영
  - 12개 프로그램 160여명

## □ 추진계획

- 2015. 3월 : 원활한 프로그램 운영을 위한 강사 및 수강생 간담회 개최
- 2015. 3월 ~ 12월 : 분기별 프로그램 운영 계획 수립 및 수강생 모집
- 2015. 8월 : 자매결연지 방문을 통한 도·농간 교류 활성화로 지역경제 활성화 도모
- 2015. 10월 : 자매결연지(괴산군 감물면)를 초청하여 연안부두 축제 참가 및 관광자원 홍보

## □ 기대효과

- 주민들의 요구에 부응하는 주민자치센터 프로그램 운영으로 주민 삶의 질 향상에 기여 및 자기계발 기회 제공
- 주민자치센터 프로그램 활성화를 위한 주민 참여 유도

# 동청사 보수 및 도색

노후된 동청사 보수 작업 및 도색을 통하여 쾌적한 사무환경을 조성하고 주민자치기능을 활성화하고자 함

## 개요

- 대상 : 연안동 주민센터 (축항대로 86번길 44)
- 규모 : 지하1층, 지상3층
- 내용
  - 주민센터 측면 입구 ↔ 쉼터 間 채양막 설치
  - 외벽 방수 공사
  - 청사 도색작업
- 소요예산 : 20,000천원 범위 內

## 그동안 추진사항

- 2014. 5월 : 동 청사 정밀 안전진단 (결과 : 양호)

## 추진계획

- 2015. 2월 : 동 청사 보수 및 도색 계획 수립
- 2015. 3월 : 업체선정 및 공사 착공

## 기대효과

- 쾌적한 사무실 환경 조성하여 능률적인 행정 운영
- 주민들의 동청사 이미지 제고

# 주민 불편사항 일제조사

주민 및 관광객들에게 불편을 초래하는 사항을 집중조사기간을 통해 세밀히 조사하고 처리함으로써 깨끗한 동 환경 조성

## □ 개 요

- 기 간 : 2015년 상·하반기(2회)
- 조사방법 : 洞 직원, 통장, 주민자치위원을 통한 조사
- 조사대상 : 주민들에게 불편을 초래하는 모든 사항
  - 도로 파손 및 불법 광고물
  - 교통 불편사항
  - 쓰레기 방치 및 미관저해사항 등

## □ 추진계획

- 시 기
  - 상반기 : 5월 ~ 6월
  - 하반기 : 10월 ~ 11월
- 처리방법
  - 즉시 조치 가능한 사항은 洞 주민센터에서 처리
  - 區의 협조가 필요한 사항은 해당부서 협조 요구

## □ 기대효과

- 쾌적한 도시환경 조성
- 관광객들에게 깨끗한 이미지 제공

# 신흥동주민센터

- 문화 복지 공간으로서의 주민자치센터 기능 강화 ..... 491
- 수요자 맞춤형 복지서비스 제공 ..... 493



# 문화 복지 공간으로서의 주민자치센터 기능 강화

주민의 문화적 욕구, 건강, 스포츠 전반에 대한 열망에 부응하기 위하여 주민의 눈높이에 맞는 프로그램을 개발하고 쾌적한 환경, 우수한 강사진을 확보하여 주민들이 언제든지 손쉽게 활용할 수 있는 문화 복지 공간으로 발전시키고자 함

## □ 개 요

○ 기 간 : 연중

○ 위 치

- 신흥동 주민자치센터
- 신흥동 주민센터 지하 : 체력단련실

○ 내 용

- 주민자치센터 프로그램(체력단련실 포함) 운영
  - 수강생의 강의 평가를 통한 프로그램 질적 향상 도모
  - 주민이 원하는 프로그램 발굴 및 개설
- 주민자치센터 및 주민자치위원회 관리 지원

○ 소요예산 : 66,520천원

## □ 그동안 추진사항

○ 주민자치센터 프로그램 운영

- 2014. 1월 ~ 12월 : 프로그램 운영
  - 운영기간 : 연중 (분기별 수강생 모집 · 운영)
  - 수 강 료 : 분기별 30,000원 (단, 체력단련실 15,000원)
  - 프로그램 : 요가, 에어로빅, 주부노래교실, 주산암산 교실, 생각을 키우는 논술, 라인댄스, 체력단련실
  - ※ 이용 인원(2014. 12월말 기준) : 14,614명 (월평균 1,217명)
- 2014. 12월 : 2015년 프로그램 강사 공개채용 (6명 채용)

○ 주민자치센터 및 주민자치위원회 관리 지원

- 2014. 1월 ~ 12월 : 정례회 및 임시회 개최  
[총 16회(정례 12회, 임시 4회)]
- 2014. 6월 : 외벽 및 에어컨 청소 (1,200천원)
- 2014. 7월 : 내부 계단 공사 (1,133천원)
- 2014. 8월 : 충청북도 괴산군 장연면과 자매결연 체결
- 2014. 9월 : 유도등 설치 소방 공사 (3,146천원)
- 2014. 10월 : 장연면 농산물 축제 방문 및 농산물 홍보
- 2014. 11월 : 제10기 주민자치위원회 구성 및 위촉

□ 추진계획

○ 프로그램 수강생 모집 및 운영 (분기별)

○ 적극적인 신규 프로그램 발굴 및 개설

- 주민자치센터 프로그램 이용 활성화를 위한 주민 선호 프로그램 개설
- 지역주민 특성에 적합한 프로그램 운영
- 지역주민 건강증진을 위한 프로그램 강화
- 어린이 대상 프로그램 확대

□ 기대효과

- 주민의 문화적 욕구에 부응하는 프로그램 발굴 및 개설로 주민자치센터 프로그램 활성화
- 어린이 대상 프로그램 확대를 통한 사교육비 절감 및 저소득층 부담 경감에 이바지
- 주민들이 언제든지 손쉽게 활용할 수 있는 문화 복지 공간으로의 기능 강화

# 수요자 맞춤형 복지서비스 제공

사회적 보호가 필요하나 거주지 불분명, 정보 부족 등으로 도움 받지 못하는 복지 사각지대에 방치된 극빈계층을 발굴·조사하여 다양한 욕구에 맞는 복지서비스를 적시에 연계·제공 하고 상담업무를 활성화하여 지역주민의 사회복지 안전망을 구축하고자 함

## □ 개 요

### ○ 일반현황

2014. 12월 현재

기초생활 수급자	차상위	한부모	기초연금	장애인	영유아	비 고
493명 (334세대)	181명 (124세대)	100명 (42세대)	1,274명	786명	994명	

### ○ 내 용

- 빈곤층, 위기가정 등 다양한 복지수요 대상자에 대한 체계적 지원을 위한 필요한 복지서비스를 파악 후 연계 및 사후관리 철저

## □ 그동안 추진사항

- 국민기초수급자 및 한부모가족 상담 및 선정 : 179세대
- 차상위장애(장애연금), 자활, 의료경감 대상자 상담 및 선정 : 72세대
- 기타 저소득층 민간자원 연계 : 378세대

## □ 추진계획

- 하반기 확대 개편되는 기초생활보장 맞춤형 급여 도입시 재진입이 가능한 수급중지자 및 탈락자에 대한 체계적 관리를 통해 개편 즉시 보호 조치
- 민·관 협력체계를 이용하여 소외계층을 발굴 후 사회복지 담당자와 전문 상담원의 가정방문을 통하여 욕구 파악 후 지속적 지원
- 장기적이고 복합적 문제를 가진 대상자는 희망복지지원단에 사례관리를 요청하고 사례관리 종결한 대상자는 사후관리 철저
- 지자체 지원 부적합자는 사례관리 및 민간서비스 연계

## □ 기대효과

- 소외계층 발굴을 통한 복지 사각지대를 해소하여 지역주민의 복지 체감도 제고
- 적극적인 현장 방문을 통해 다양한 욕구에 효과적으로 대응하여 수요자 맞춤형 복지서비스 제공



## 도원동주민센터

- 주민이 함께 가꾸어 가는 주민자치센터 운영 ..... 497
  
- 통합적 관리 강화를 통한 복지행정 구현 ..... 499



# 주민이 함께 가꾸어 가는 주민자치센터 운영

지역 주민이 중심이 되어 문화건강정보취미 등의 여가 활동을 위한 내실 있는 주민자치센터 프로그램을 개발하고 주민자치센터 환경 개선을 통한 양질의 기반 제공

## □ 개 요

- 장 소 : 도원동 주민자치센터 (도산로 21)
- 내 용
  - 에어로빅 등 6개 프로그램 및 체력단련실 운영
  - 주민자치센터 內 체력단련실 및 북카페 등 내·외부 시설 및 기기 정비
  - 주민 설문조사 등 의견수렴을 통한 다양한 프로그램 개설
- 소요예산 : 81,844천원
  - 강사수당 및 자원봉사자 실비보상금 등 운영 제경비 등

## □ 그동안 추진사항

- 주민자치센터 프로그램 운영 : 2014. 1월 ~ 12월
  - 6개반 479명 이용
- 주민자치센터 內 북카페(BookCafe) 설치 공사 : 2014. 5월
  - 시설 리모델링 : 20,867천원
  - 도서관리시스템(1식) 도입 및 도서구입 : 13,901천원
  - 도서검색용 컴퓨터(3대) 구입 : 4,644천원
- 주민자치센터 內 통로 등 데크 설치 공사 : 2014. 6월
  - 공사규모 : 약 78m<sup>2</sup>, 집행액 : 6,642천원
  - 바닥 및 벽면 하단 데크 설치 및 부착
  - 실리콘 및 벽면 도색

- 체력단련실 운동기구 구입 및 불량기기 정비 : 2014. 1월 ~ 12월
  - 운동기구 구입 : 런닝머신(2,300천원), 헬스사이클(700천원)
  - 불량기기 정비 : 좌식자전거 안장 교체 (66천원)
  - 내부환경 개선 : 전선 정비(534천원), 벽면거울 교체(275천원)

## □ 추진계획

- 체력단련실 內 화장실·샤워장 등 설치공사 : 2015년 상반기 중
  - 소요예산 : 20,000천원
  - 내역
    - 판넬 및 배수공사 : 샌드위치 판넬, 방화문, 천장돔 설치 등
    - 위생기구 설치 : 샤워기, 탈의장, 양변기, 소변기 등 설치
- 북카페 도서검색용 의자 및 휴게공간용 소파 구입 : 2015년 상반기 중
  - 소요예산 : 1,900천원
  - 내역
    - 도서검색용 의자 : 2대 ( 300천원)
    - 휴게공간용 소파 : 1대 (1,600천원)
- 체력단련실 운동기구 정비 : 연중
  - 런닝머신 모니터 구입 : 5대 (1,540천원)
  - 체력단련실 內 불량기기 수시 정비
- 분기별 주민자치센터 프로그램 운영 : 2015. 1월 ~ 12월
  - 수강생 모집 및 설문조사 실시
  - 설문조사 결과를 토대로 한 내실 있는 프로그램 운영

## □ 기대효과

- 주민자치센터 內 체력단련실 및 북카페 등의 시설개선을 통한 양질의 환경 제공
- 주민의 요구에 부응하는 프로그램의 지속적인 개발 및 운영을 통해 지역주민 여가문화 정착에 기여

# 통합적 관리 강화를 통한 복지행정구현

다양한 복지욕구를 지닌 사회취약계층을 발굴하여 통합적 상담 및 관리로 적절한 서비스를 제공함으로써 복지행정구현

## □ 개 요

○ 기 간 : 연 중

○ 내 용 : 수급자 및 차상위 신청·지원, 노인복지, 보육료, 장애인 사례관리 지원 등

## □ 그동안 추진사항

○ 수급자 및 차상위 신청·지원

(단위 : 명)

구분	계	국민 기초	차 상 위					
			소계	한부모	본인 부담	장애인	자활	우선 돌봄
신규 신청자	48	19	29	9	10	9	1	-
관리 대상자	498	306	192	72	29	39	2	50

○ 노인복지

- 기초연금 신청·지원 : 772명

· 신규신청자 : 86명

· 관리대상자 : 686명

- 노인일자리 사업 : 환경지킴이 (8명)

- 경로당 생활집기 지원 : 1,837천원 (1회, 2개소)

- 보육료 신청(0~5세, 소득무관) : 80건
- 저소득층 초·중·고 교육비 및 아동급식 지원 : 118건
- 장애인 복지 지원
  - 장애인 등록 신청 : 13건
  - 장애인 서비스 신청 : 159건
- 기타 서비스 및 사례관리지원 : 43건

## □ 추진계획

- 초기상담 강화를 통한 복지대상자 발굴
  - 초기상담을 심층적으로 하여 대상자의 욕구 및 위기사항을 정확히 파악
- 다양하고 복합적 욕구를 지닌 저소득층에게 수급자 및 차상위 신청 및 지원, 노인복지, 보육료, 장애인지원 등 맞춤형 서비스 제공
- 공적지원이 어려운 대상자는 사례관리 연계하여 자립할 수 있도록 지원

## □ 기대효과

- 초기상담을 심층적으로 하여 대상자의 복지 욕구에 탄력적으로 대응
- 복합적 요구를 지닌 저소득층에게 맞춤형 서비스를 연계·제공함으로써 체감도 높은 복지를 구현

## 율목동주민센터

- 제8회 밤나무골 밤수확 한마당 행사 ..... 503
  
- 지역공동체 형성을 위한 주민자치센터 운영 ..... 504



## 제8회 밤나무골 밤수확 한마당 행사

율목동 주민에게 밤나무와 관련된 洞 명칭 유래를 홍보하고 주민이 함께 할 수 있는 행사를 개최하여 주민 소통 및 화합의 場 마련

### □ 개 요

- 일 시 : 2015. 9월중
- 장 소 : 율목어린이 공원
- 주 최 : 율목동 축제위원회
- 참여인원 : 초청인사 및 지역주민 500명
- 내 용
  - 전시행사 : 주민자치프로그램별 홍보
  - 주민참여행사 : 주민자치프로그램 공연, 밤까기 대회, 노래자랑, 축하공연 등
  - 먹거리 행사 : 밤음식 시식회, 먹거리장터 운영 등
- 소요예산 : 15,000천원 (자부담별도)

### □ 그동안 추진사항

- 2008. 9. 11 : 율목어린이 공원 분수대 조성 준공식 겸 「제1회 밤나무골 밤수확 한마당」 행사
- ~
- 2014. 9. 20 : 「제7회 밤나무골 밤수확 한마당」 행사

### □ 추진계획

- 2015. 8월 : 행사 지원계획 수립 및 관계 기관 협조 요청
- 2015. 9월 : 보조금 교부 및 행사 추진

### □ 기대효과

- 밤나무골 축제의 계승 발전을 통한 주민의 애향심과 정주의식 고취
- 주민자치센터 프로그램 활성화 도모

# 지역공동체 형성을 위한 주민자치센터 운영

주민밀착형 생활문화공간인 주민자치센터 운영으로 주민자치 역량을 강화하고 지역 공동체 구축에 기여

## □ 개 요

### ○ 주요시설 및 프로그램 현황

시 설 명	프 로 그 램	위 치
주민자치센터	뮤지컬영어, 서예, 한자, 차밍댄스	율목동주민센터 2층
경 아 대	사물놀이, 국악	율목공원
체 력 단 련 실	헬스	율목동경로당 2층

○ 수강인원 : 1,000명 (연중)

○ 소요예산 : 64,018천원

## □ 추진계획

### ○ 주민자치 역량 강화 및 특화사업 발굴

- 정기회의 : 지역 당면 현황사항 토론 및 심의 (매월)
- 환경정비 : 아름다운 마을 만들기 사업 (연중)
- 주민참여 : 제8회 밤나무골 밤수확 한마당 (9월)

### ○ 주민친화형 프로그램 운영 및 시설보강

- 체력단련실 시설·장비 보강 (2월 / 스미스머신 外 3)
- 주민자치센터 신규 프로그램 운영 (3월 / 차밍댄스)
- 주민자치센터 프로그램 만족도 조사 (상·하반기)

## □ 기대효과

- 주민참여와 소통을 기반으로 한 주민자치 활동의 長 마련
- 지역의 사랑방으로 지역 커뮤니티 기반 형성에 기여

## 동인천동주민센터

- 수요자 중심의 주민자치센터 프로그램 운영 ..... 507
- 어르신이 행복한 마을만들기 사업 ..... 508
- 소규모 이면도로 정비 사업 ..... 509



# 수요자 중심의 주민자치센터프로그램 운영

주민의 다양한 교육·문화·복지 서비스 제공과 건전한 생활 문화 정착, 올바른 여가선용의 기회 부여 등 주민의 다양한 욕구 충족에 부응하고자함

## □ 개 요

### ○ 주민자치프로그램 운영현황

년도	프로그램명	수강인원
2015	요가교실(초·중급), 댄스스포츠, 댈리댄스(다이어트·어린이), 소묘수채화, 기타교실(성인·중학생), 성인영어, 사마천의 사기, 노래교실, 체력단련실	1분기 271명

### ○ 내 용

- 주민자치센터프로그램 확대 운영 : 노래교실 프로그램 신설
- 주민자치센터 신규 프로그램 제안 전용 창구 운영 : 3층 안내데스크
- 주민자치센터프로그램 『수강생 소리함』 설치 : 1층 출입구
- 주민자치센터프로그램 강사 및 수강생대표자 간담회 실시 : 분기 1회

### ○ 소요예산 : 66,072천원

## □ 그동안 추진사항

- 2014. 12월 : 프로그램 증설 주민자치위원회 심의 (현재 11개 → 12개)
- 2015. 1월 : 『사마천의 사기』 변경, 『노래교실』 신설 운영

## □ 추진계획

- 2015. 3월 : 댄스스포츠 분반(초·중급) 운영
- 2015. 연 중 : 주민자치 프로그램 운영을 통한 운영상 문제점, 개선책, 신규 프로그램의 적극 발굴

## □ 기대효과

- 주민의 눈높이에 맞는 주민자치센터 프로그램 운영으로 주민 삶의 질 향상에 기여

# 어르신이 행복한 마을 만들기 사업

- 최근 핵가족화의 심화로 홀로 사는 어르신의 孤獨死가 큰 사회적 문제화가 되고 있어 주위의 따뜻한 관심과 배려가 필요하고,
- 내 이웃 어르신들을 대상으로 찾아가는 행복 상담창구 운영 등으로 경로효친 문화를 확산하여 어르신들의 어려움을 함께 하고자 함

## □ 개 요

- 찾아가는 행복 상담창구 운영: 전문 행복상담사가 어르신의 가정에 방문 또는 동주민센터 주3회(월,수,금) 상주 상담 지원
- 어르신 동행정 서포터즈 모집: 아시안게임 서포터즈 신청자 중 65세 이상 어르신 대상으로 동정 모니터링 자원봉사자 참여 유도로 어르신이 내 마을 내가 지킨다는 보람을 느끼게 하고, 복지 일자리 발생 시 참여자 우선 채용 알선 지원

## □ 그동안 추진사항

- 2014. 10월 ~ : 전문 행복상담사가 어르신의 가정에 방문 또는 동주민센터 상주하여 주3회(월,수,금) 상담 지원

## □ 추진계획

- 2015. 1월 ~ 지속 : 찾아가는 행복 상담창구 계획수립 및 운영
- 2015. 1월 ~ 지속 : 어르신 동정 서포터즈 모집 및 운영 지원

## □ 기대효과

- 우리민족 전통의 경로효친 정신과 노인복지에 대한 사회적 참여를 동정전반에 확산

# 소규모 이면도로 정비 사업

관내 노후·파손된 이면도로로 인하여 주민통행 불편 및 안전사고 발생의 우려가 있어 쾌적하고 청결한 환경을 조성하여 주민편익을 증진하고, 만족도를 높이고자 동청사 주변 및 소규모 이면도로정비를 실시하고자함

## □ 개 요

### ○ 내 용

- 우현로 67번길 35-44 外 1개소 골목포장 공사 : 17,900천원
- 개항로 45번길 35 계단 및 골목길 환경 개선 : 7,226천원
- 우현로 72번길 12-10 골목포장 공사 : 6,407천원
- 동청사 주변 화단관리(2회) : 2,000천원

### ○ 소요예산 : 33,533천원

## □ 그동안 추진사항

- 2014. 8월 : 골목길 위험구간 전수조사 및 사업대상지 선정
- 2014. 12월 : 2015년도 본예산 확보

## □ 추진계획

- 2015. 3월 ~ 6월 : 골목길 위험구간 공사 시행
- 2015. 4월, 9월 : 동인천동 청사 주변 화단관리 2회

## □ 기대효과

- 동 관내 낙후된 골목 및 청사주변에 대한 신속한 환경정비를 통한 쾌적하고 청결한 환경을 주민들이 이용할 수 있도록 함으로써 주민 편의증진 및 행정서비스에 대한 만족도 제고



# 북성동주민센터

- 북성동 주민센터 환경정비 ..... 513
- 주민자치센터 프로그램 운영 활성화 ..... 514



# 북성동 주민센터 환경정비

노후된 주민센터 휴식공간 보수공사 및 주민자치센터 내부 환경 개선 공사를 실시하여 주민센터를 이용하는 관광객과 주민들에게 쾌적한 환경을 제공하고 편의를 도모하고자 함

## 개요

### 내용

- 북카페 창문 누수 방지공사 및 이중창 시공
- 북성동 청사 마당 데크 보수 및 도색공사
- 동청사 외부 게시판 교체 설치

소요예산 : 23,840천원

## 그동안 추진사항

2014. 12월 : 2015년도 본예산 편성

## 추진계획

2015. 2월 : 동청사 외부 게시판 교체 설치 (4,500천원)

2015. 3월 ~ 5월

- 북카페 창문 누수 방지공사 및 이중창 시공 (15,210천원)
- 북성동 청사 마당 데크 보수 및 도색공사 (4,130천원)

## 기대효과

- 차이나타운 지역에 걸맞는 깨끗하고 정비된 이미지 제공
- 쾌적하고 안전한 환경을 조성하여 주민센터를 이용하는 주민 및 관광객의 만족도 제고

# 주민자치센터 프로그램 운영 활성화

지역 특성에 맞는 주민자치센터 프로그램을 개설 및 체력단련실 운동기구 상시 정비를 통하여 주민자치센터를 이용하는 주민들의 만족도를 제고시키고자 함

## □ 개 요

- 기 간 : 연중 (분기별 운영)
- 내 용 : 중국어주간(왕초보) 外 5개 프로그램, 체력단련실 및 북카페 운영
- 소요예산 : 65,300천원
  - 사무관리비, 공공운영비, 강사수당, 자원봉사자 실비보상, 자산취득비 등

## □ 그동안 추진사항

- 2015. 1월 : 체력단련실 런닝머신 교체구입 (3대 7,500천원)
- 2015년도 제1기 주민자치센터 프로그램 수강생 모집 및 운영

## □ 추진계획

- 2015. 연중 : 체력단련실 운동기구 정기 안전점검 실시
- 분기별 프로그램 수강생 모집 및 운영, 신규 프로그램 개설

## □ 기대효과

- 주민들의 요구에 부응하는 주민자치센터 프로그램 운영으로 주민 삶의 질 향상에 기여 및 자기계발 기회 제공

## 송월동주민센터

- 주민불편 해소를 위한 소규모 사업 추진 ..... 517
- 주민자치센터 운영 활성화 ..... 518
- 자생단체와 협력을 통한 복지사각지대 발굴 ..... 519



# 주민불편 해소를 위한 소규모 사업 추진

관내 소규모 주민불편사항을 파악하여 주민이 원하는 사업을 시행함으로써 지역주민의 불편한 사항을 해소하고 주거생활의 질적 향상을 도모하고자 함

## □ 개 요

- 기 간 : 2015. 3월 ~ 4월
- 소요예산 : 20,000천원
- 내 용

연번	위 치	규 모	소요 예산액	공사내역	비고
1	참외전로 16-17 부근 골목길	L=40m B=2m	4,000천원	콘크리트 포장	
2	송월로8번길 7-4 부근 골목길	L=30m B=1m	2,000천원		
3	참외전로59번길 72-1 부근 골목길	L=25m B=2m	3,000천원		
4	참외전로 8-1 계단 및 골목길	L=25m B=1.5m	2,000천원		
5	자유공원로 122-47 계단 및 골목길	L=30m B=2m	4,000천원		
6	자유공원로 122-9 계단 및 골목길	L=48m B=2m	5,000천원		

## □ 그 동안 추진사항

- 2014. 8월 ~ 9월 : 주민 의견수렴 및 사업물량 전수조사
- 2014. 12월 : 2015년 본예산 편성

## □ 추진계획

- 2015. 3월 ~ 4월 : 공사착공 및 공사준공

## □ 기대효과

- 주민불편사항을 파악하여 조속히 추진함으로써 주민이 느끼는 불편을 최소화하여 주거생활의 질적 향상을 도모

# 주민자치센터 운영 활성화

지역 주민의 의견을 수렴하여 주민자치센터를 운영함으로써 주민들의 취미활동 및 자기계발 기회를 제공하고 다목적실을 효율적으로 리모델링하여 주민자치센터 운영에 활성화를 기하고자 함

## □ 개 요

- 기 간 : 연중
- 장 소 : 동 주민센터 지하1층 및 2~3층
- 프로그램 : 요가교실 등 5개 프로그램 운영
- 운영방법 : 프로그램 수강료 유료 운영 (분기별 15,000원)
- 소요예산 : 49,072천원 (강사수당, 자원봉사자 실비보상금 및 주민자치센터 운영 제경비)

## □ 그 동안 추진사항

- 2014. 1월 ~ 12월 : 주민자치센터 프로그램 분기별 운영 (6개 프로그램)
- 2014. 3월 ~ 12월 : 체력단련실 운동기구 및 시설물 유지보수 (1,316천원)
- 2014. 4월 ~ 6월 : 주민자치센터 프로그램 추가 운영 (바리스타 과정)
- 2014. 10월 : 주민자치센터 체력단련실 청소 및 운동기구 소독 (700천원)
- 2014. 12월 : 2015년 주민자치센터 프로그램 운영 계획 수립
- 주민자치센터 프로그램 수강인원 : 6개 프로그램 연인원 1,277명

## □ 추진계획

- 2015. 1월 ~ 12월 : 주민자치센터 프로그램 분기별 운영
- 2015. 9월 : 체력단련실 청소용역 실시
- 주민·수강생 설문조사를 통한 신규 프로그램 도입 추진

## □ 기대효과

- 주민의 눈높이에 맞는 주민자치센터 프로그램을 운영함으로써 주민의 삶의 질 향상에 기여 및 자기계발 기회 제공

# 자생단체와 협력을 통한 복지사각지대 발굴

지역사정을 잘 알고 있는 자생단체와 협력을 통해 복지사각지대에 놓여 있는 위기가구를 적극 발굴하여 조직적·체계적인 대응을 가능하게 하고자 함

## □ 개 요

- 기 간 : 연중
- 내 용

- 복지사각지대 위기가구 자생단체 협력을 통해 발굴·조사
- 다양한 복지수요에 대한 체계적 지원
- 법정급여 외의 필요한 복지서비스 파악 연계 및 사후관리

## □ 그동안 추진사항

구 분	상담	지원	비 고
수급자 및 차상위	5건	2세대/5명	2015. 1월
노인복지	15건	9세대/15명	"
장애인복지	7건	7명	"
아동 및 영유아복지	83건	83명	"
기타 서비스 및 사례관리	12건	12명	"

## □ 추진계획

- 복지위원, 통·반장, 새마을부녀회 등 자생단체 등을 통한 민·관 협력 체계를 구축하여 지속적인 복지사각지대 발굴
- 가정방문하여 생활지원, 일자리 지원 등 다양한 복지수요 파악 및 지원
- 공적지원이 어려운 대상자 중 도움이 필요한 대상자는 희망복지지원단 연계를 통한 사례관리 요청 및 사후관리

## □ 기대효과

- 적극적인 대상자 발굴과 즉각적인 대응을 통한 위기 예방 및 해소
- 심층상담을 통한 통합적이고 전문적인 서비스를 제공하여 생활 개선



## 영종동주민센터

- 맞춤형 생활문화 공간의 주민자치센터 운영 ..... 523
  
- 영종복합청사 편의시설 리모델링 공사 ..... 525



# 맞춤형 생활문화 공간의 주민자치센터 운영

지역 특성에 맞는 주민자치센터 운영으로 주민편의 및 복지 증진에 기여하고 주민자치 활성화 및 지역 공동체 형성에 기여

## □ 개 요

- 위 치 : 운남서로 100 영종복합청사
- 주요시설 : 북카페, 컴퓨터실, 어학실, 체력단련실, 대강당
- 프로그램 현황 : 일본어(초급) 외 23개 반
- 북카페 장서 현황 : 1,636권
- 연간 수강생 인원 : 23,541여명
- 소요예산 : 112,480천원

## □ 그동안 추진사항

- 2014년 운영프로그램

구 분	1분기	2분기	3분기	4분기	비 고
운영기간	2월 ~ 3월	4월 ~ 6월	7월 ~ 9월	10월 ~ 12월	
프로그램	17개	17개	17개	18개	
운영반	24반	24반	24반	24반	
수강인원	3,340명	5,259명	5,009명	5,272명	

- 주민과 함께하는 주민자치센터 운영
  - 2014. 12월 : 설문조사를 통한 주민이 선호하는 맞춤형 프로그램 개설
  - 2014. 12월 : 프로그램 강사 선발 및 수강생 모집

○ 북카페 도서구입 현황

- 총 도서 보유현황 : 1,808권 (2014. 12. 31 기준)
- 2014년도 도서구입 현황: 355권 (구비 2,000천원 / 기금 1,784천원)

□ 추진계획

○ 주민과 함께하는 주민자치센터 운영

- 2015. 2월 : 프로그램 강사 교육 및 수강생 간담회 개최
- 2015. 12월 : 프로그램 수강생 발표회 및 전시회 개최

○ 독서 문화 및 환경 개선을 위한 북카페 활성화

- 2015. 1월 : 북카페 운영 규정 제정
- 2015. 3월 : 북카페 신규도서 구입 (총액 4,000천원 / 구비 2,000천원 / 기금 2,000천원)
- 2015. 3월 : 도서대출 서비스 실시

□ 기대효과

- 지역주민의 문화, 여가, 복지 등 생활편의 증진과 주민자치 활동의 장 마련
- 지역 사랑방의 구심적 역할로 지역 커뮤니티 형성에 기여

# 영종복합청사 편의시설 리모델링 공사

영종복합청사 내의 컨테이너 편의시설 리모델링 공사를 함으로써 미관 개선 및 직원 복지증진에 기여하고자 함

## 개요

- 기간 : 2015. 4월중
- 위치 : 영종복합청사 뒤편 컨테이너
- 규모 : 컨테이너 1층 (18m<sup>2</sup>)
- 내용 : 전기판넬 설치, 도배, 싱크대 설치 등 시설 개선
- 소요예산 : 21,000천원

## 추진계획

- 2015. 4월 : 공사 착공
- 2015. 5월 : 공사 준공

## 기대효과

- 영종복합청사 편의시설 리모델링 공사를 통해 청사 미관개선 및 직원 복지증진에 기여



# 운서동주민센터

- 주민과 함께하는 주민자치센터 운영 ..... 529
- 쾌적한 도시환경 조성 ..... 531
- 제17회 영종주민의 날 행사추진 ..... 532



# 주민과 함께하는 주민자치센터 운영

주민자치센터의 양적 성장위주의 운영에서 탈피하여 주민과 소통하는 주민자치센터 운영을 위하여 주민의 요구를 적극 반영한 신규프로그램을 개발하고 양성하여 주민만족도를 증대시키고자 함

## □ 개 요

- 기 간 : 2015. 2월 ~ 12월 (분기별 운영)
- 장 소 : 운서동 주민자치센터 (신도시남로141번길 5-8 천지인프라자 6층)
- 운영프로그램

분 야	운 영 프 로 그 램
어 학	영어, 중국어, 일본어
스포츠	다이어트로빅, 실버댄스, 댄스스포츠, 탁구, 성인밸리댄스, 요가, 웰빙사교댄스, 골프교실, 노인건강체조교실
교 양	서예교실 , 풍물, 컴퓨터교실, 민요와 장구교실, 노래교실, 바리스타
어린이	종이랑미술, 어린이재즈댄스, 어린이한자

## □ 그동안 추진사항

- 2014. 12월 : 2014년도 주민자치센터 운영성과 책자 발간
- 2014. 12월 : 2015년도 주민자치센터 프로그램 강사 공개모집  
- 위촉 기간 : 2015. 2. 1 ~ 2015. 12. 31
- 2015. 1. 9 : 프로그램 강사 심의 및 모집결과 공고
- 2015. 1. 29 : 프로그램 강사 위촉식 개최

□ 주민자치센터 운영 성과

○ 2014년 운서동 주민자치센터 월별 이용인원 현황 (2014. 12월말 기준)

6월	7월	8월	9월	10월	11월	12월	합 계
3,984명	4,920명	4,127명	3,980명	4,125명	4385명	4,626명	30,147

○ 2014년 운서동 주민자치센터 분기별 프로그램 현황

	1분기	2분기	3분기	4분기	합 계
프로그램 수	19개	21개	21개	21개	82개
운영반수	29반	34반	34반	34반	131반
수강인원	589명	698명	610명	619명	2,516명

□ 추진계획

- 2015. 4월 : 자체 프로그램 경연대회 및 수강생 골프대회를 통하여 프로그램 간 경쟁유도를 통한 양질의 프로그램 양산
- 2015. 12월 : 운서동 주민자치센터 연간 운영성과 책자 발간

# 쾌적한 도시환경 조성

중구 및 인천광역시 관문인 운서동의 지속적인 환경정비와 모니터링을 통하여 깨끗한 도시환경을 조성하여 살기 좋은 마을 이미지를 제고하고자 함

## □ 개 요

### ○ 관내 주요 환경취약지역

- 운서동 2746-3번지 유수지 부근 대로변 및 그 인근 지역
- 삼목선착장 진입도로 인근지역 및 삼목회센터 주변지역
- 공항신도시 상가지역 및 백년골 주변 단독주택 밀집지역
- 운서택지지구 다세대 주택 밀집지역

## □ 그동안 추진사항

- 2014. 4월 ~ 8월 : 클린업데이 운영 새봄맞이 대청결 운동
  - 2014년 인천AG의 성공적인 개최를 위하여 월 1회 ~ 2회 실시
  - 자생단체 중심의 자율청소 실시
  - 행사철을 맞아 관광객이 많이 찾는 장소 우선 정비 (삼목선착장)
- 洞과 자생단체 합동 쓰레기무단투기 야간단속 및 홍보
  - 일 시 : 2014. 7. 31 / 2014. 8. 28 19:00 ~ 21:00
  - 내 용 : 합동단속 및 홍보전단지 배부 등
- 2014. 1월 ~ 현재 : 수시환경순찰 및 취약지역 환경미화원 합동작업 실시

## □ 추진계획

- 연중 환경취약지역에 대한 지속적인 정비활동
- 자생 및 관변단체를 통한 환경감시 모니터링 강화
- 환경 지킴이를 활용한 환경 취약지역 상시 환경정비 추진

## □ 기대효과

- 민·관이 함께하는 환경정비로 「내고장 내가 가꾸기」 인식 정착
- 깨끗한 도시환경 조성

## 제17회 영종주민의 날 행사 추진

지역주민들의 적극적인 참여 유도를 통하여 영종주민의 날 행사를 내실 있게 개최하여 주민 화합의 장을 마련하여 지역 대표 축제로 자리매김하여 지역경제 활성화와 더불어 활기찬 영종지역 만들기에 기여하고자 함

### □ 개 요

- 일 시 : 2015. 5. 1 (예정)
- 장 소 : 운서동 영마루공원
- 참 여 : 약 10,000여명
- 소요예산 : 50,000천원
- 내 용
  - 기념식 및 모범 주민상 시상
  - 축하 문화공연 및 지역주민 어울림한마당

### □ 추진계획

- 2015. 3월 : 제17회 영종주민의 날 주관단체 선정
- 2015. 3월 ~ 4월 : 행사추진관련 회의 운영
- 2015. 5. 1 : 제17회 영종주민의 날 행사 개최

### □ 기대효과

- 영종동과 운서동 주민들이 하나되는 화합의 장을 만들어 일체감 및 애향심 고취하고 살기 좋은 도시 만들기에 기여

## 용유동주민센터

- 제15회 용유주민의 날 행사 추진 ..... 535
- 주민자치센터 기능 강화 ..... 536
- 마을방송 무선방송시스템 정비 계획 ..... 538



# 제15회 용유·무의 주민의 날 행사 추진

제15회 용유·무의 주민의 날을 맞아 지역 주민이 하나가 되는 화합의 장을 마련하는 행사가 될 수 있도록 지원하여 애향심을 고취하고 지역 축제로 거듭나도록 기여

## □ 개 요

- 일 자 : 2015. 10. 10 (예정)
- 장 소 : 용유 초등학교·중학교 운동장
- 참여인원 : 용유·무의 주민 및 주요내빈 1,000여명
- 내 용
  - 기념식 및 분야별 모범주민 시상
  - 축하공연 및 주민 참여 한마당 (체육대회)
- 소요예산 : 30,000천원 (민간행사사업보조금)

## □ 추진계획

- 2015. 8월 : 제15회 용유·무의 주민의 날 주관단체 선정
- 2015. 9월 ~ 10월 : 행사추진관련 회의 운영
- 2015. 9월 : 민간행사사업보조금 교부
- 2015. 10. 10 : 제15회 용유·무의 주민의 날 행사 개최

## □ 기대효과

- 주민의 날 행사를 통해 용유·무의 주민들이 하나되는 화합의 장을 마련함으로써 지역공동체 일체감 형성에 기여

# 주민자치센터 기능 강화

주민자치를 강화하고자 주민자치센터를 활성화하여 주민들의 문화여가 생활 증대 및 자기 발전 기회 제공

## □ 개 요

○ 기 간 : 2015. 1월 ~ 12월

○ 내 용

- 컴퓨터 교실 등 9개 프로그램 운영
- 용유동 주민자치센터 內 작은도서관 운영
- 체력단련실 2개소 운영

## ※ 주민자치센터 운영 현황

시설명	시설내역	주소	이용자수
용유동 주민자치센터	노래기기 및 음향시설, 컴퓨터·모니터 16대, 빔프로젝트 및 스크린 【작은도서관(도서3,533권), 대강당, 어학실, 컴퓨터실, 사무실, 탕비실, 휴게실】	남북로 16 (남북동)	· 프로그램(9개) : 120명/분기 · 작은도서관 : 15명/일
용유동 체육센터	런닝머신 外 18종, 탁구대 2대, 찜질기 2대 【체력단련실, 노인복지실, 샤워실】	마시란로 252 (덕교동)	· 20명/일
무의동 주민자치센터	런닝머신 外 8종 13대 【체력단련실, 샤워실】	대무의로 310-11 (무의동)	· 5명/일

○ 소요예산 : 138,061천원

- 강사 수당 및 자원봉사자 수당(재배정예산 포함), 운영 제경비 114,601천원
- 작은 도서관 주민희망도서 구입 4,000천원
- 용유동체육센터 화장실, 샤워장 리모델링 공사 9,900천원
- 용유동체육센터 방수 공사 6,380천원
- 용유동체육센터 노인복지실 전기온돌필름공사 1,500천원
- 무의동주민자치센터 체력단련실 운동기구 구입 1,680천원

## □ 그동안 추진사항

○ 2015. 1월 : 용유동체육센터 화장실, 샤워장 리모델링 공사 (9,900천원)

## □ 추진계획

- 2015. 1월 ~ 12월 : 주민자치센터 프로그램 분기별 운영
- 2015. 2월 : 용유동체육센터 노인복지실 전기온돌필름공사
- 2015. 3월 : 무의동주민자치센터 체력단련실 운동기구 구입
- 2015. 4월 : 용유동체육센터 방수 공사
- 2015. 5월 : 작은 도서관 신간 및 주민희망도서 구입

## □ 기대효과

○ 지역여건상 근거리 문화·체육시설이 없어 이용에 어려움을 겪고 있는 지역주민에게 쾌적하고 편리한 주민자치센터 제공으로 자기 계발의 기회 제공 및 건강 증진에 기여

# 마을방송 무선방송시스템 정비 계획

각 단말기별로 전화하여 개별 방송하는 방식에서 통별 통합방송시스템을 구축하고 동 주민센터에 통합방송장비를 설치하여 마을방송망을 효율적으로 운영하고자 함

## □ 개 요

- 기 간 : 2015. 6월 ~ 12월
- 내 용
  - 통합방송장비(CDMA) 1식
  - 실내용 방송장비를 실외용 방송장비로 전환 설치 1식
- 소요예산 : 30,000천원

## □ 무선방송시스템 운영 현황

〈단위 : 개소〉

설치장소	계	1통	2통	3통	4통	5통	6통	7통	8통	9통	10통	11통	12통
대수	34	4	3	3	4	4	2	3	3	2	3	2	1

## □ 추진계획

- 2015. 2월 : 을왕4통(선녀바위) 실내용 방송장비 전소로 인해 실외용 방송장비로 재설치 (시설장비유지비 활용)
- 2015. 3월 ~ 5월 : 제1회 추가경정예산 확보
- 2015. 6월 ~ 12월 : 동 통합방송장비 설치 및 방송장비 전환 작업 (실내용 → 실외용) 실시

## □ 기대효과

- 각종 시정 및 구정 소식은 물론 각종 재난·재해사항과 생활정보 등의 빠른 정보 전달로 구정 신뢰도 제고

<b>책 자 명</b>	2015년도 구정주요업무 추진계획
<b>발 행 일</b>	2015년 2월
<b>발 행 처</b>	<p>인천광역시 중구 기획감사실  (인천광역시 중구 신포로27번길 80)  기획감사실장 우 원 균  기 획 팀 장 고 경 훈  담 당 자 박 남 공</p>
<b>전화번호 및 팩스</b>	☎ 032) 760-7052 FAX) 032) 760-7059